

最近の感染状況等について

新型コロナウイルス感染症の発生状況

【国内事例】括弧内は前日比

※令和3年4月26日24時時点

	PCR検査 実施人数(※3)	陽性者数	入院治療等を要する者		退院又は療養解除と なった者の数	死亡者数	確認中(※4)
				うち重症者			
国内事例(※1,※5) (チャーター便帰国 者を除く)	10,913,961 (+83,925)	568,372 (+3,303)※2	51,606 (+439)	916 (+18) ※6	505,850 (+3,629)	10,001 (+32)	1,393 (+63)
空港・海港検疫	635,804 (+2,531)※7	2,653 (+16)	127 (-8)	0	2,523 (+21)	3	0
チャーター便 帰国者事例	829	15	0	0	15	0	0
合計	11,550,594 (+86,456)	571,040 (+3,319)※2	51,733 (+431)	916 (+18) ※6	508,388 (+3,650)	10,004 (+32)	1,393 (+63)

- ※1 チャーター便を除く国内事例については、令和2年5月8日公表分から（退院者及び死亡者については令和2年4月21日公表分から）、データソースを従来の厚生労働省が把握した個票を積み上げたものから、各自治体がウェブサイトで公表している数等を積み上げたものに変更した。
- ※2 新規陽性者数は、各自治体がプレスリリースしている個別の事例数（再陽性例を含む）を積み上げて算出したものであり、前日の総数からの増減とは異なる場合がある。
- ※3 一部自治体については件数を計上しているため、実際の人数より過大となっている。件数ベースでウェブ掲載している自治体については、前日比の算出にあたって件数ベースの差分としている。前日の検査実施人数が確認できない場合については最終公表時点の数値との差分を計上している。
- ※4 PCR検査陽性者数から入院治療等を要する者の数、退院又は療養解除となった者の数、死亡者の数を減じて厚生労働省において算出したもの。なお、療養解除後に再入院した者を陽性者数として改めて計上していない県があるため、合計は一致しない。
- ※5 国内事例には、空港・海港検疫にて陽性が確認された事例を国内事例としても公表している自治体の当該事例数は含まれていない。
- ※6 一部の都道府県における重症者数については、都府県独自の基準に則って発表された数値を用いて計算しており、集中治療室（ICU）等での管理が必要な患者は含まれていない。
- ※7 令和2年7月29日から順次、抗原定量検査を実施しているため、同検査の件数を含む。なお、空港・海港検疫の検査実施人数等については、公表日の前日の0時時点で計上している。

【上陸前事例】括弧内は前日比

	PCR検査陽性者 ※【 】は無症状病原体保有者数	退院等している者	人工呼吸器又は集中治療室 に入院している者 ※4	死亡者
クルーズ船事例 (水際対策で確認) (3,711人) ※1	712 ※2 【331】	659 ※3	0 ※6	13 ※5

- ※1 那覇港出港時点の人数。うち日本国籍の者1,341人
- ※2 船会社の医療スタッフとして途中乗船し、PCR陽性となった1名は含めず、チャーター便で帰国した40名を含む。国内事例同様入院後に有症状となった者は無症状病原体保有者数から除いている。
- ※3 退院等している者659名のうち有症状364名、無症状295名。チャーター便で帰国した者を除く。
- ※4 37名が重症から軽～中等症へ改善（うち37名は退院）
- ※5 この他にチャーター便で帰国後、令和2年3月1日に死亡したとオーストラリア政府が発表した1名がいる。
- ※6 新型コロナウイルス関連疾患が軽快後、他疾患により重症の者が1名いる。

入院治療等を要する者・重症者・新規陽性者数等の推移

入院治療等を要する者・重症者・新規陽性者（人）

重症者割合（％）

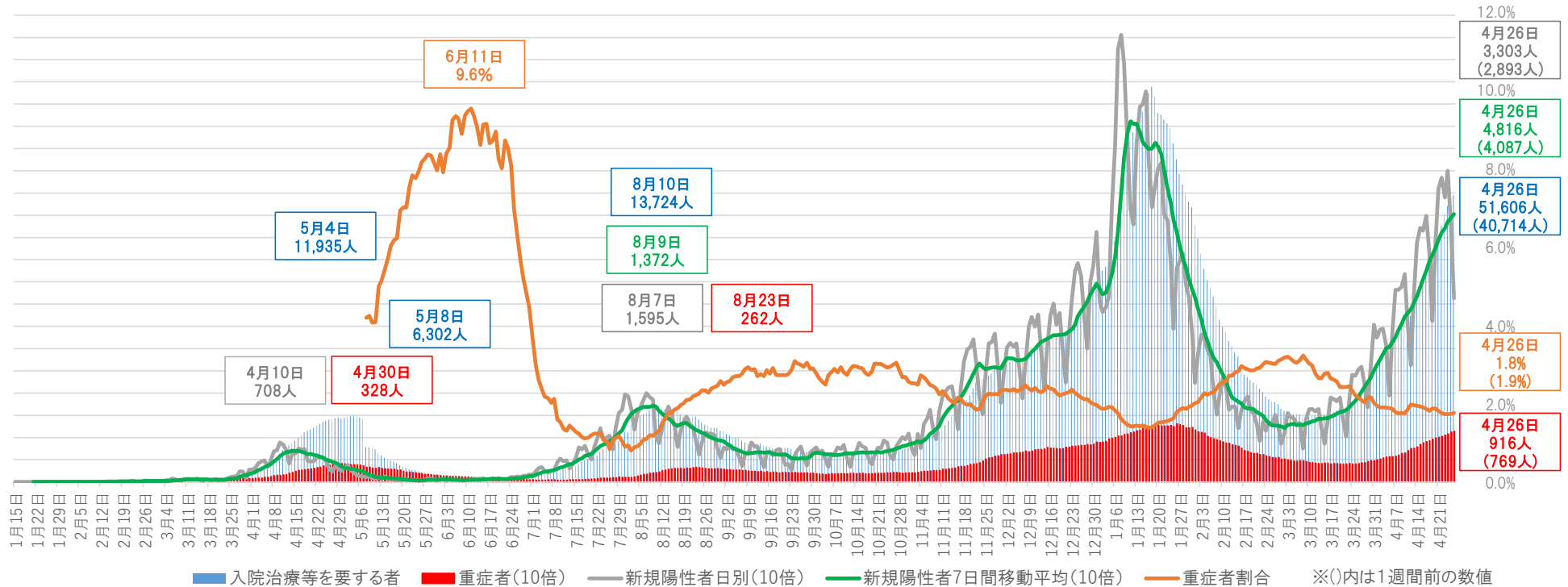

- ※1 チャーター便を除く国内事例。令和2年5月8日公表分から、データソースを従来の厚生労働省が把握した個票を積み上げたものから、各自治体がウェブサイトで公表している数等を積み上げたものに変更した。
- ※2 重症者割合は、集計方法を変更した令和2年5月8日から算出している。重症者割合は「入院治療等を要する者」に占める重症者の割合。
- ※3 入院治療等を要する者・重症者と新規陽性者は表示上のスケールが異なるので（新規陽性者及び重症者数は10倍に拡大して表示）、比較の場合には留意が必要。
- ※4 一部の都道府県においては、重症者数については、都道府県独自の基準に則って発表された数値を用いて計算しており、集中治療室（ICU）等での管理が必要な患者は含まれていない。

重症者の推移

重症者（人）

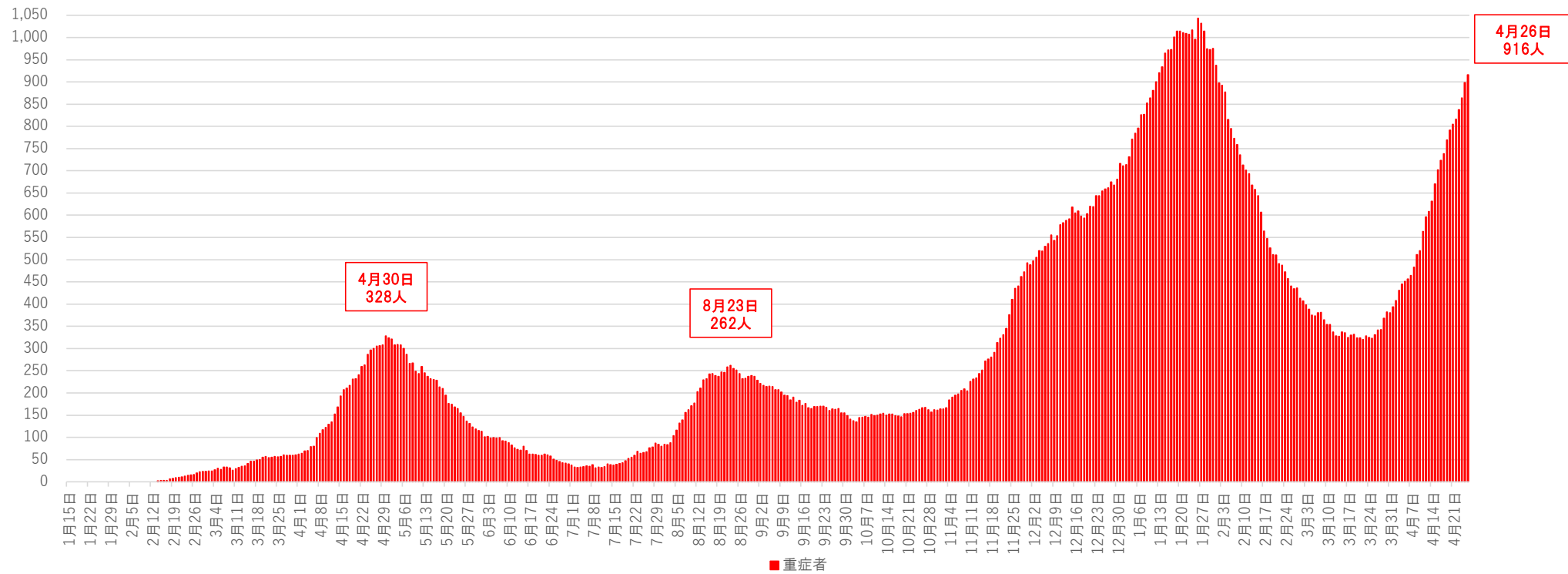

※1 チャーター便を除く国内事例。令和2年5月8日公表分から、データソースを従来の厚生労働省が把握した個票を積み上げたものから、各自自治体がウェブサイトで公表している数等を積み上げたものに変更した。

※2 一部の都道府県においては、重症者数については、都道府県独自の基準に則って発表された数値を用いて計算しており、集中治療室（ICU）等での管理が必要な患者は含まれていない。

新規死亡者の推移

新規死亡者（人）

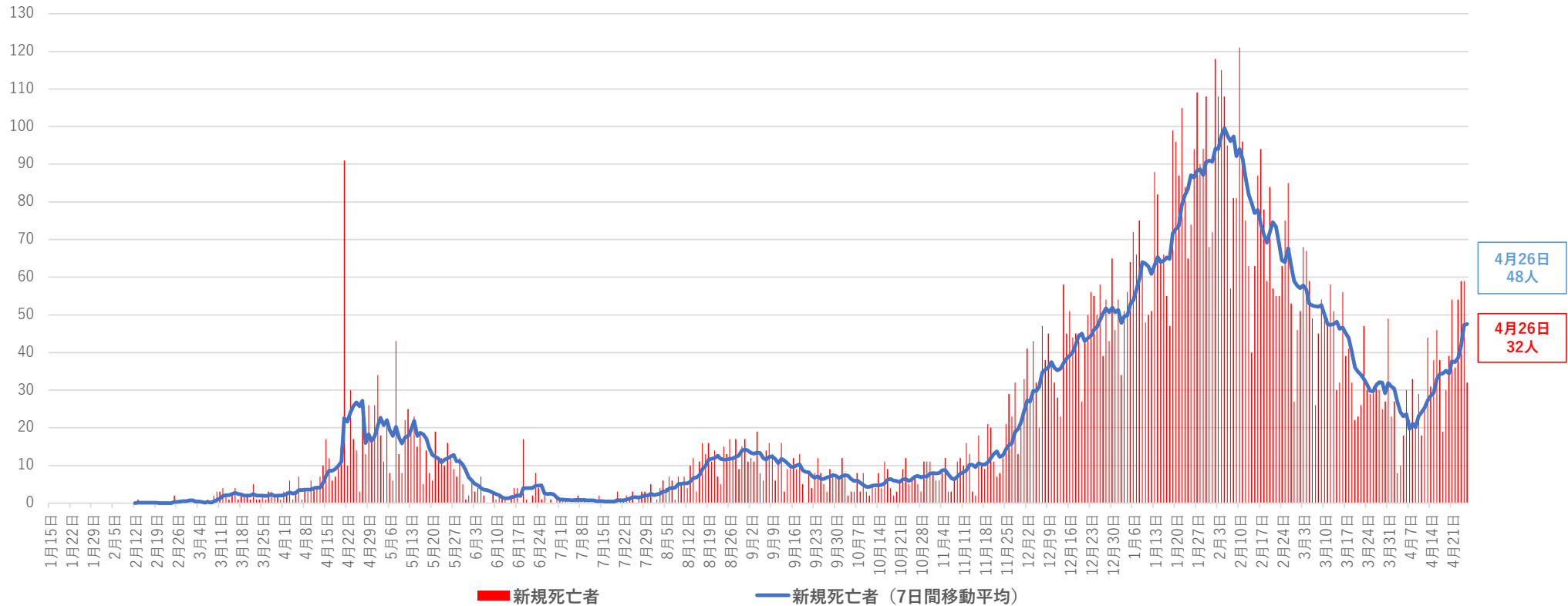

4月26日
48人

4月26日
32人

※ チャーター便を除く国内事例。令和2年4月21日公表分から、データソースを従来の厚生労働省が把握した個票を積み上げたものから、各自治体がウェブサイトで公表している数等を積み上げたものに変更した。

新規感染者数（1週間移動合計）の推移〔圏域ごと〕（対人口10万人） 2020/12/1～2021/4/26

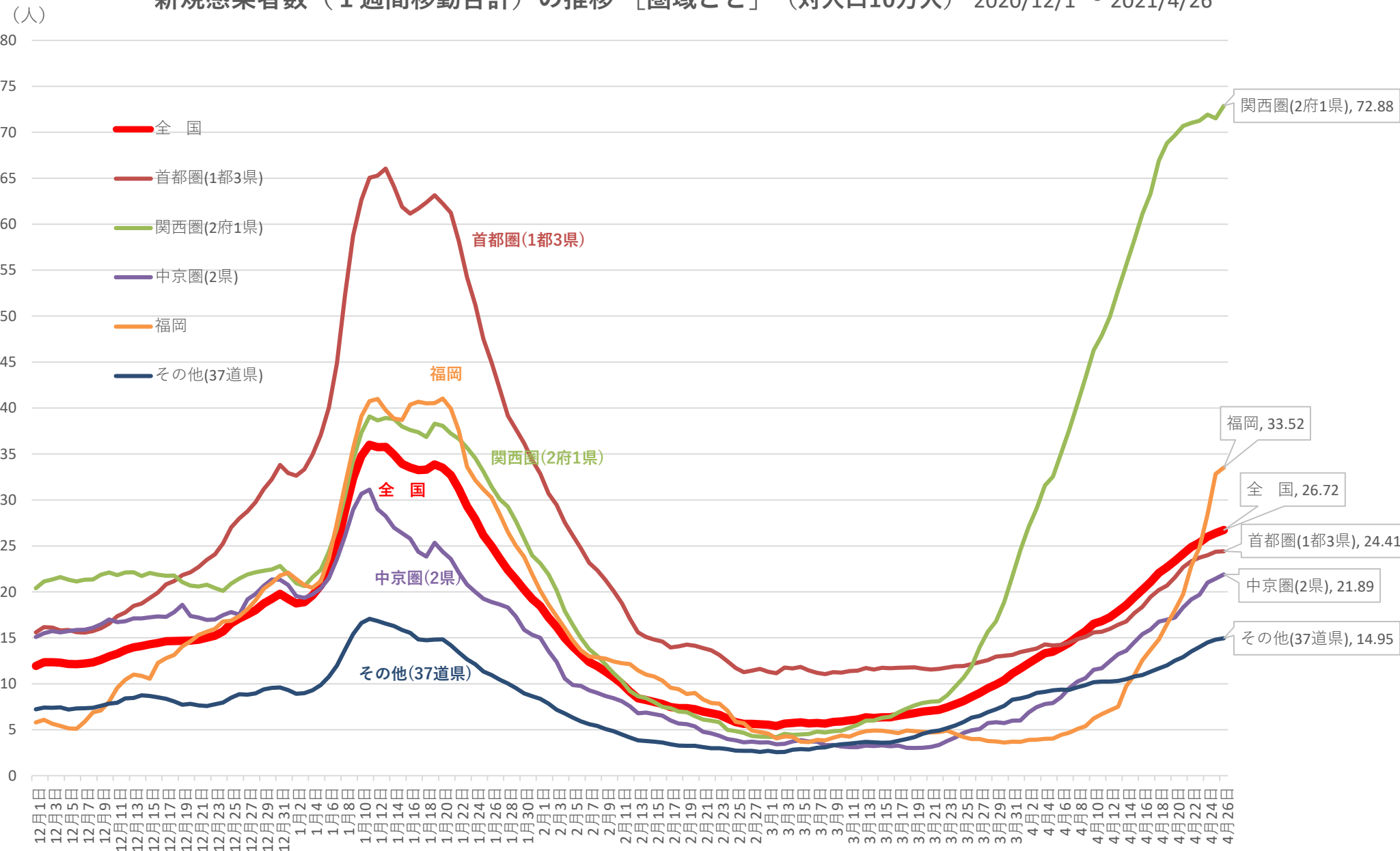

※ 人口10万対の人数は、令和元年10月1日現在の都道府県別推計人口(総務省)により算出している

新規感染者数（1週間移動合計）の1週間前との増減比 [圏域ごと] 2020/12/1 ~ 2021/4/26

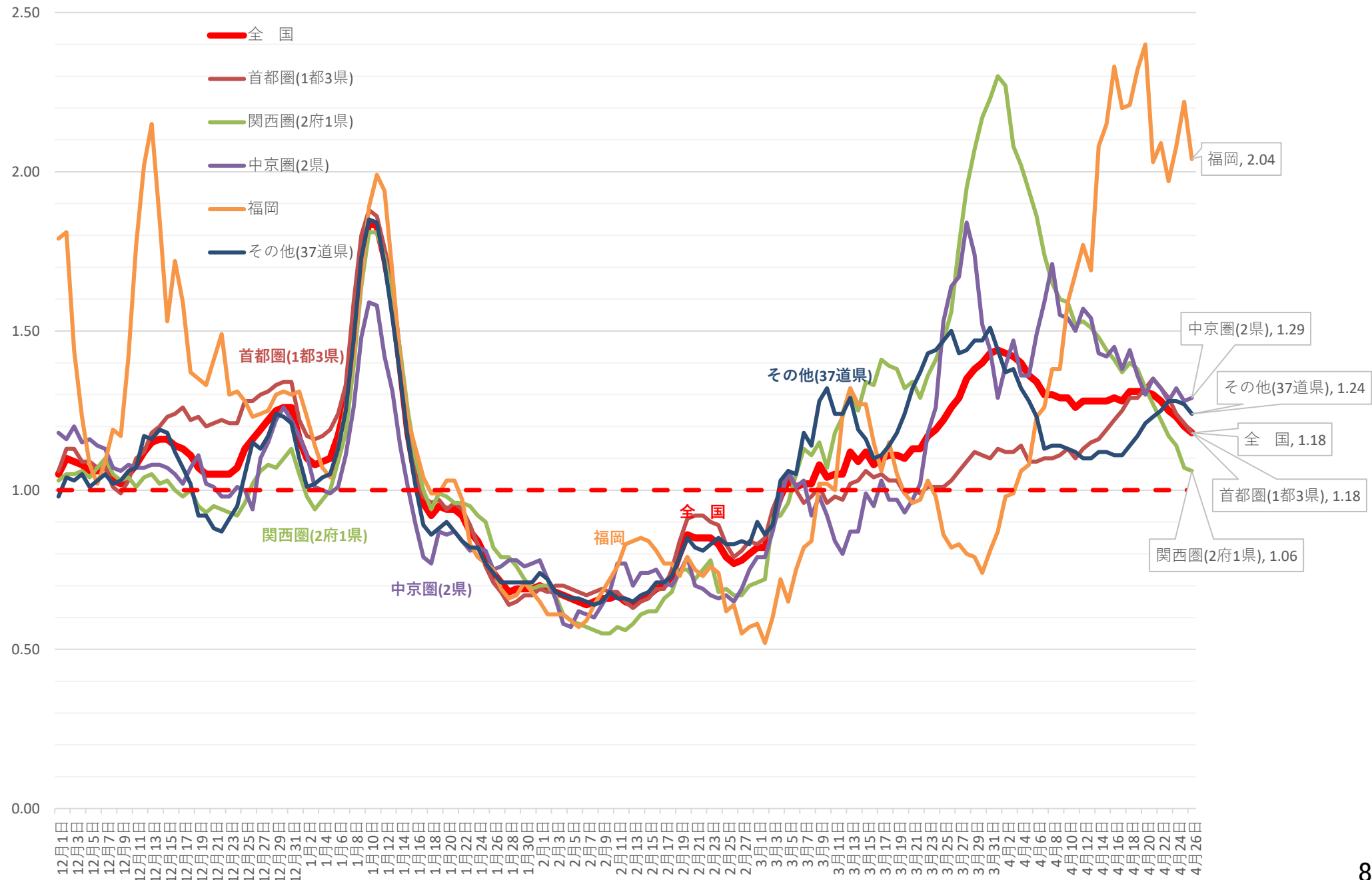

新規感染者数（1週間移動合計）の推移 [首都圏]（対人口10万人） 2020/12/1～2021/4/26

(人)

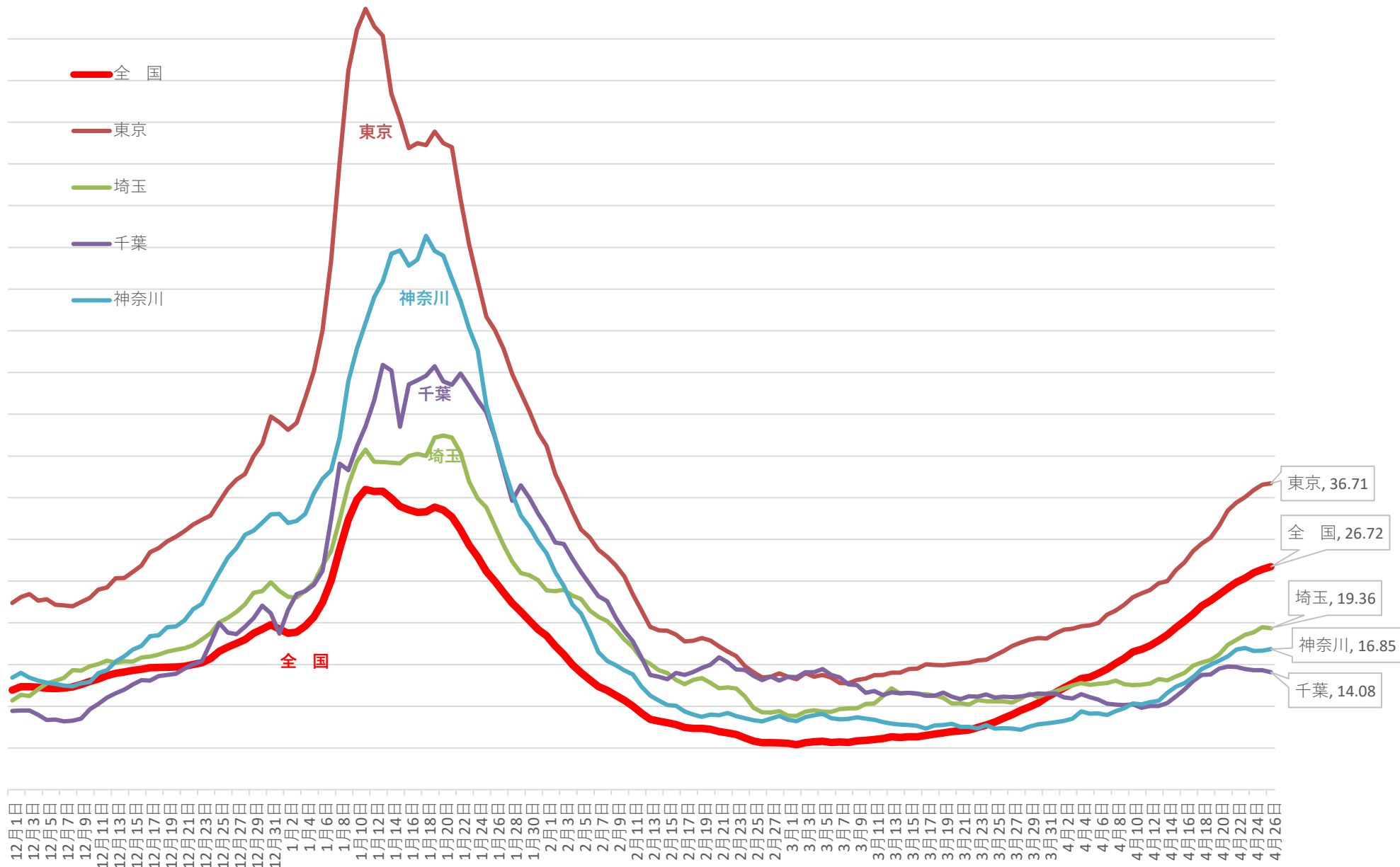

※ 人口10万対の人数は、令和元年10月1日現在の都道府県別推計人口(総務省)により算出している

新規感染者数（1週間移動合計）の1週間前との増減比〔首都圏〕 2020/12/1 ~ 2021/4/26

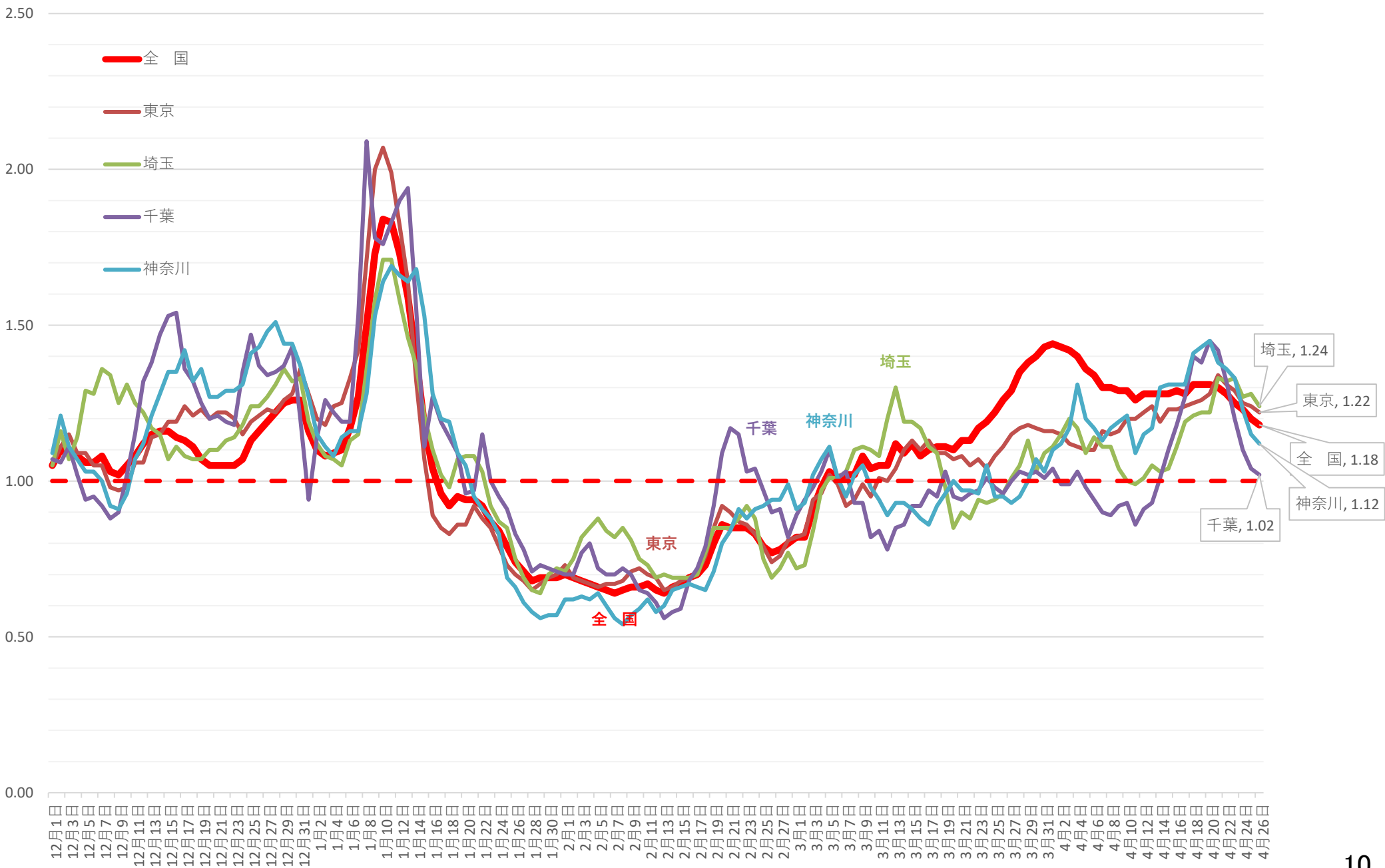

新規感染者数（1週間移動合計）の推移 [近畿]（対人口10万人） 2020/12/1～2021/4/26

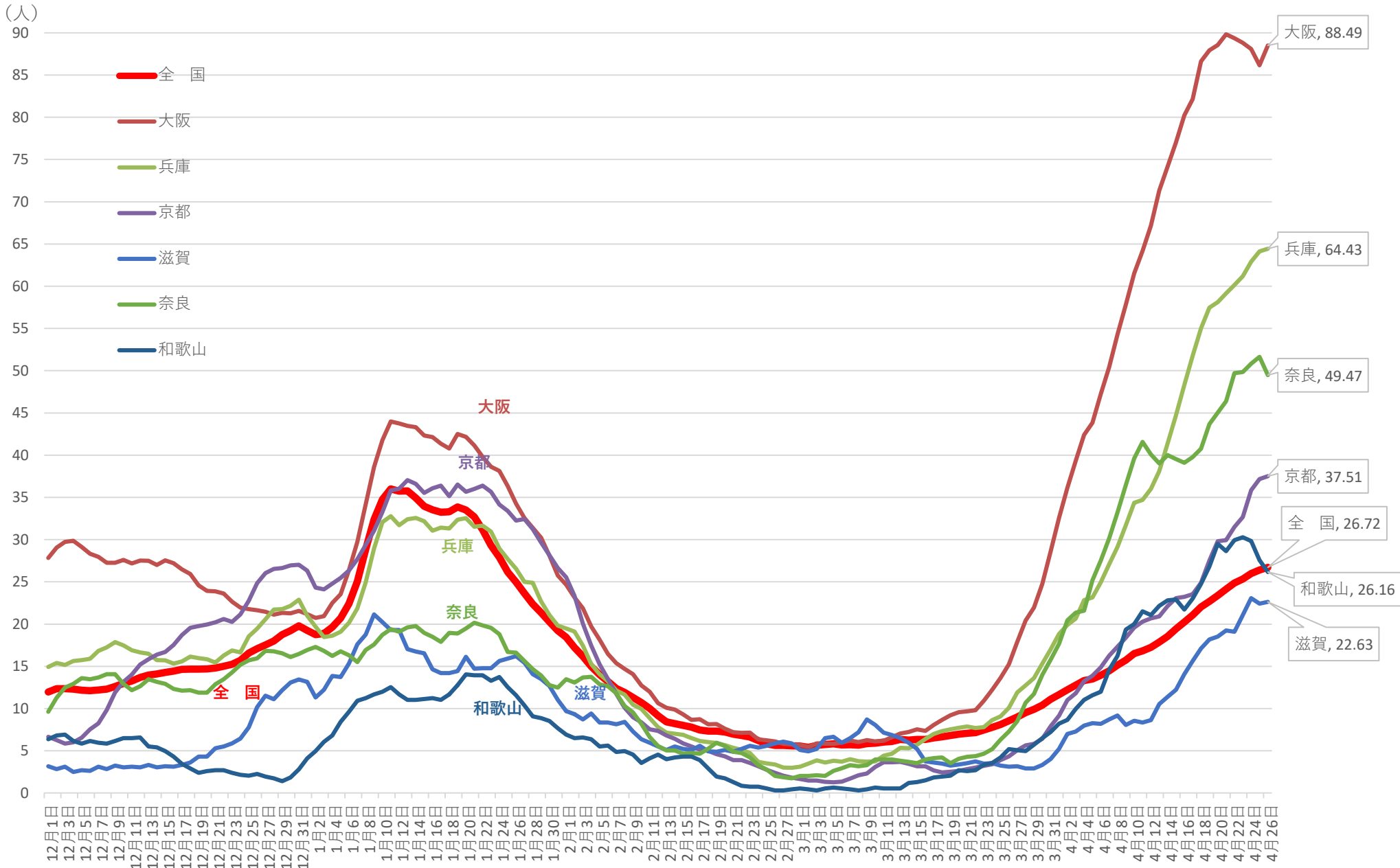

※ 人口10万対の人数は、令和元年10月1日現在の都道府県別推計人口(総務省)により算出している

新規感染者数（1週間移動合計）の1週間前との増減比 [近畿] 2020/12/1 ~ 2021/4/26

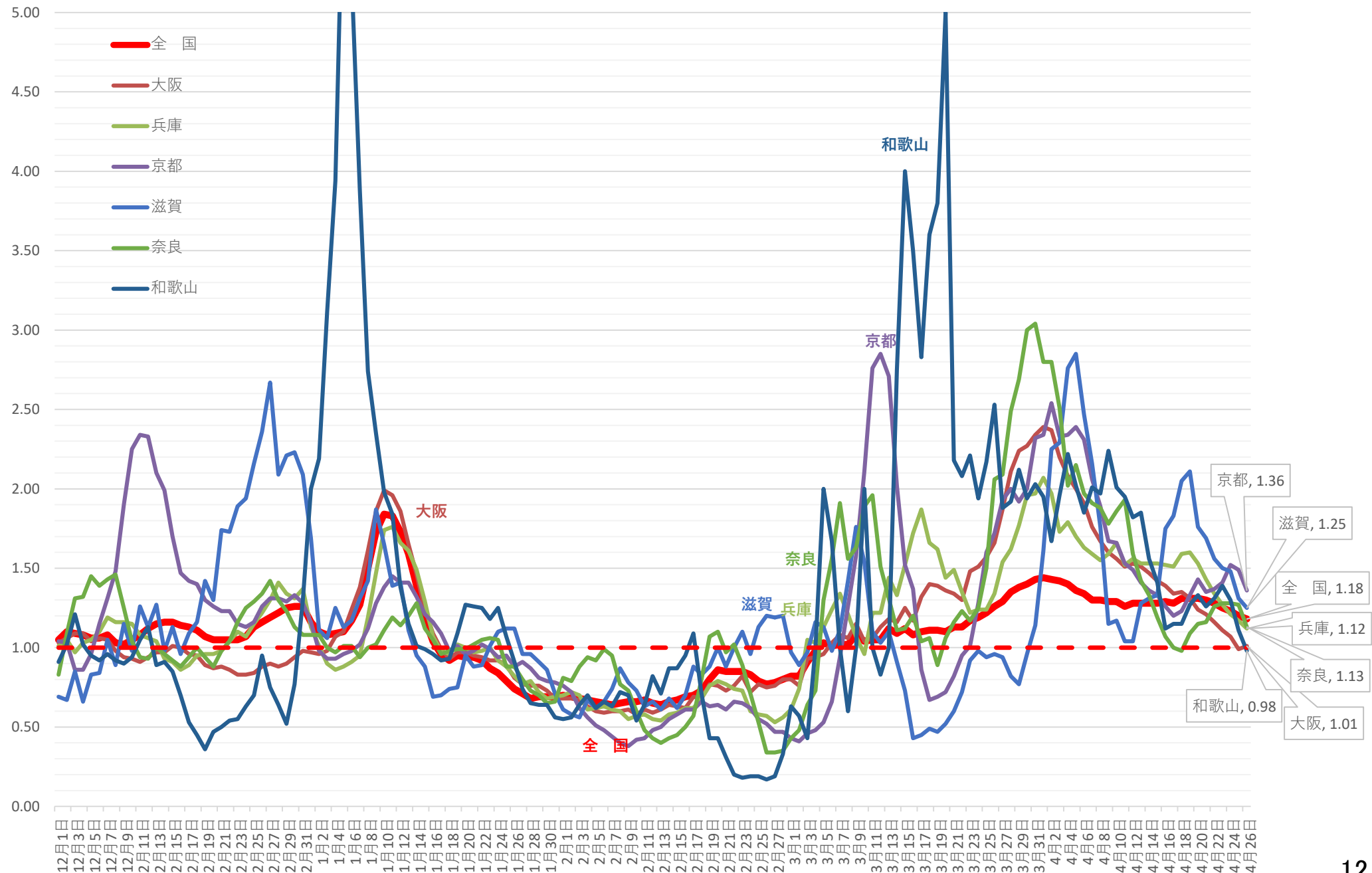

新規感染者数（1週間移動合計）の推移 [中京]（対人口10万人） 2020/12/1～2021/4/26

(人)

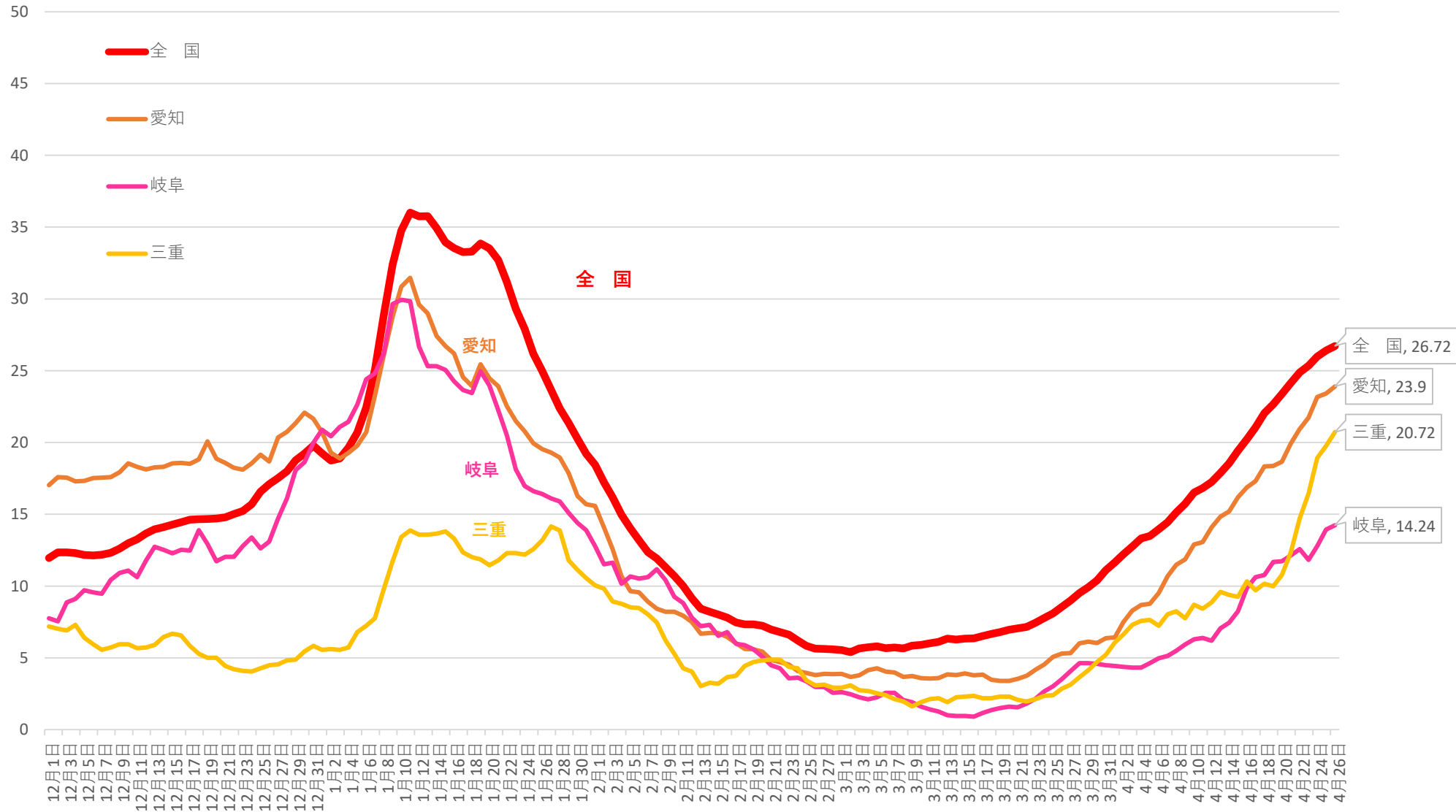

※ 人口10万対の人数は、令和元年10月1日現在の都道府県別推計人口(総務省)により算出している

新規感染者数（1週間移動合計）の1週間前との増減比 [中京] 2020/12/1 ~ 2021/4/26

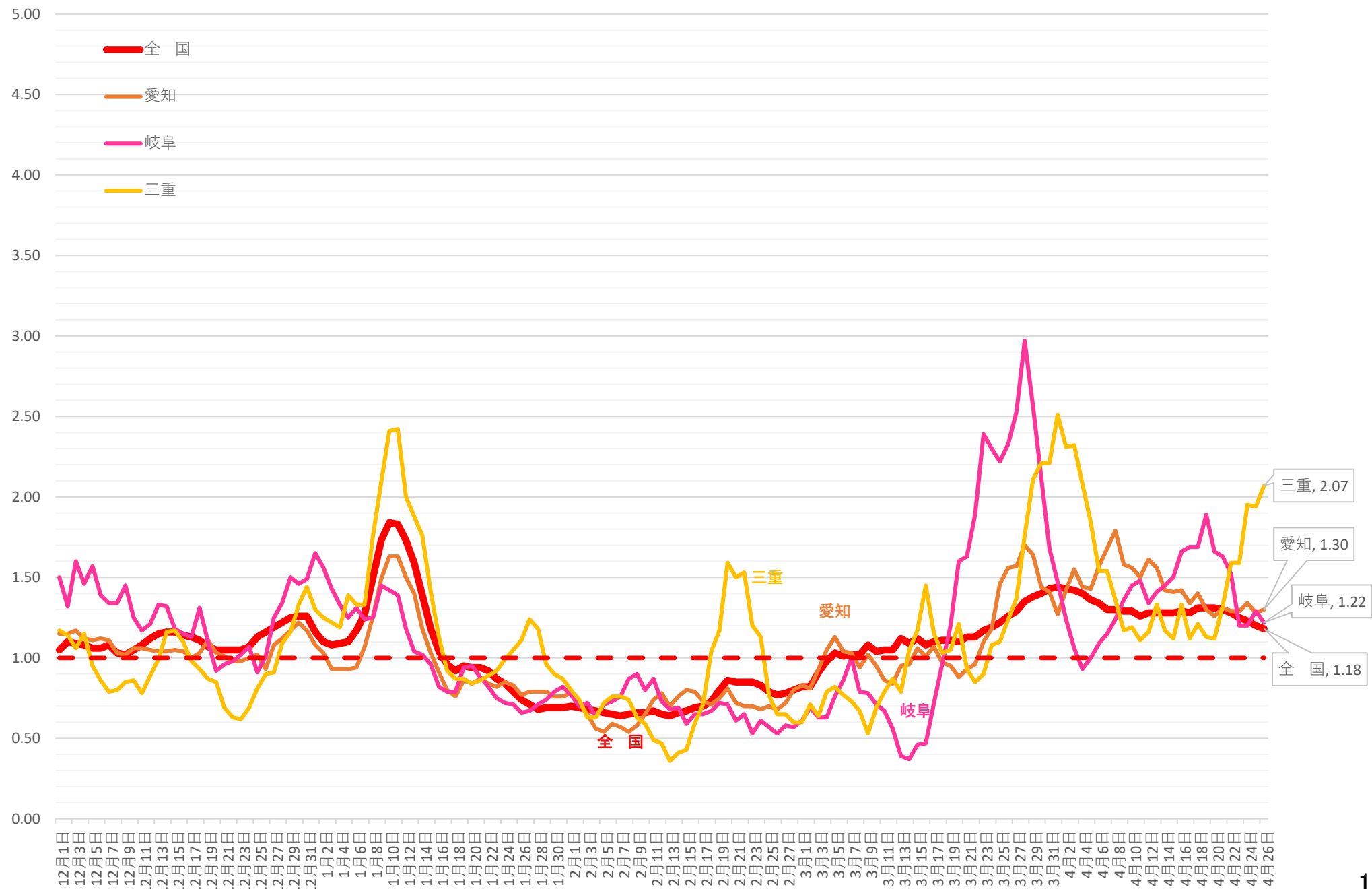

新規感染者数（1週間移動合計）の推移 [北海道、東北]（対人口10万人） 2020/12/1～2021/4/26

(人)

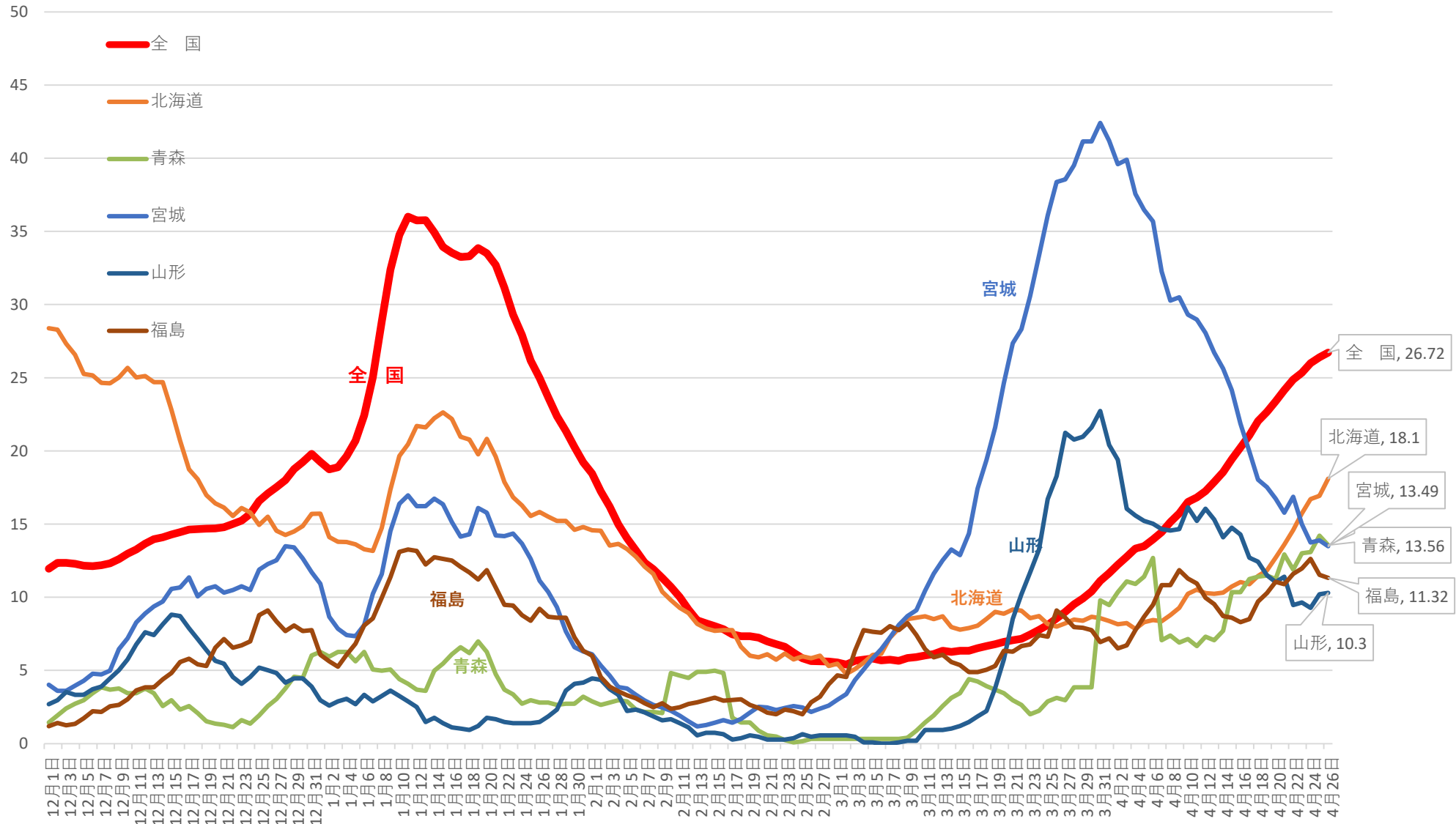

※ 人口10万対の人数は、令和元年10月1日現在の都道府県別推計人口(総務省)により算出している

新規感染者数（1週間移動合計）の1週間前との増減比 [北海道、東北] 2020/12/1 ~ 2021/4/26

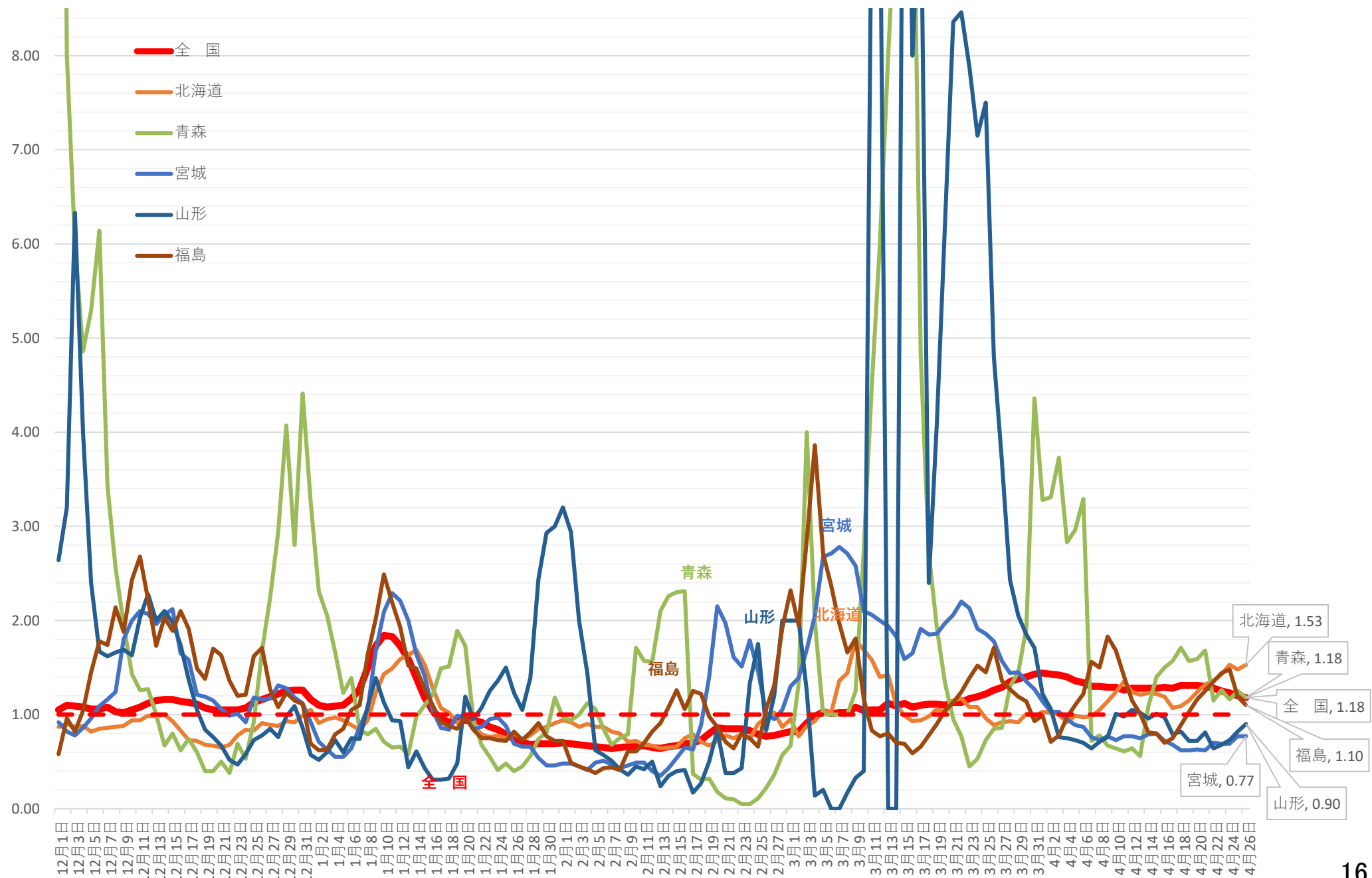

新規感染者数（1週間移動合計）の推移 [首都圏除く関東]（対人口10万人） 2020/12/1～2021/4/26

(人)

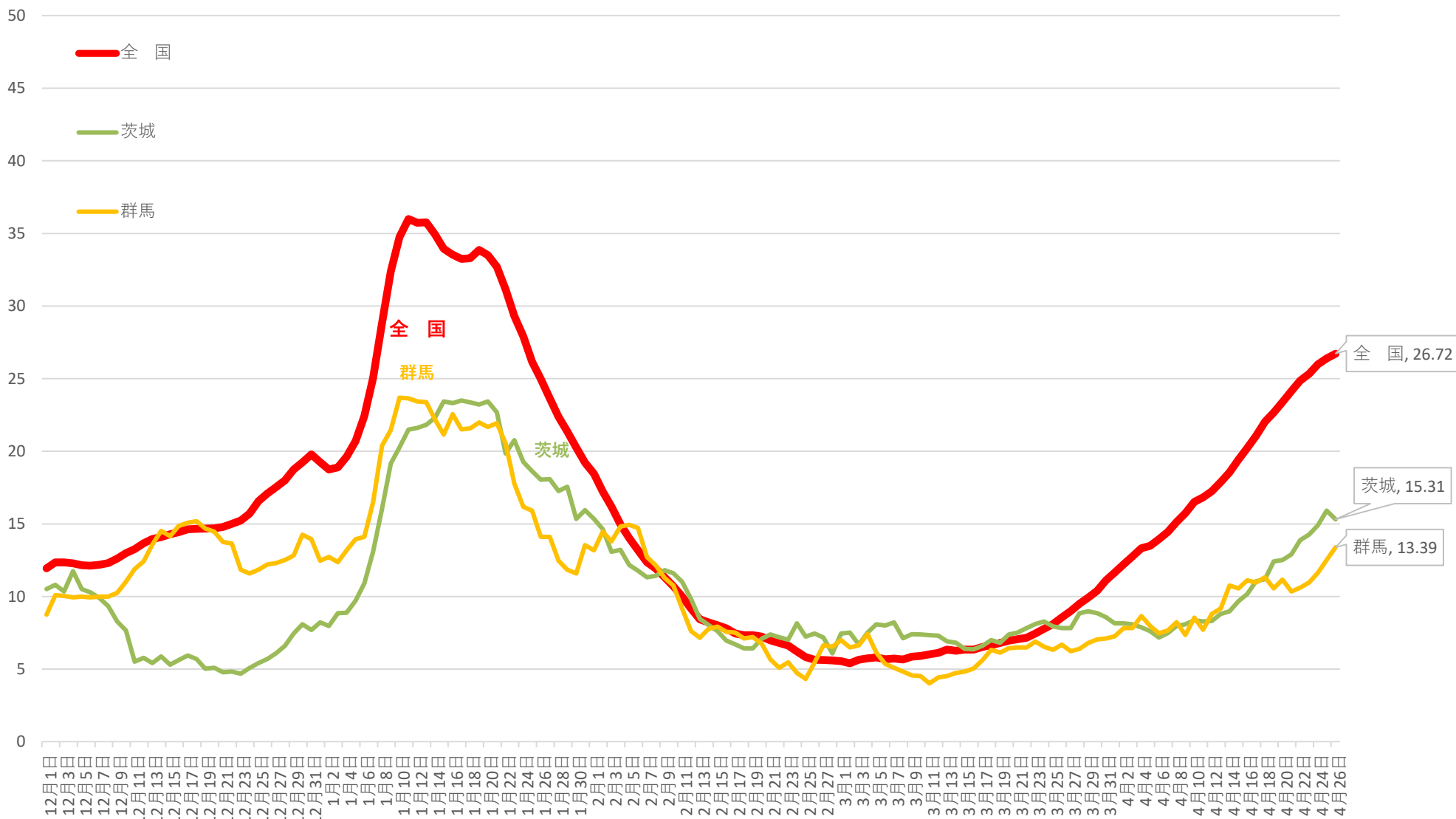

※ 人口10万対の人数は、令和元年10月1日現在の都道府県別推計人口(総務省)により算出している

新規感染者数（1週間移動合計）の1週間前との増減比〔首都圏除く関東〕 2020/12/1～2021/4/26

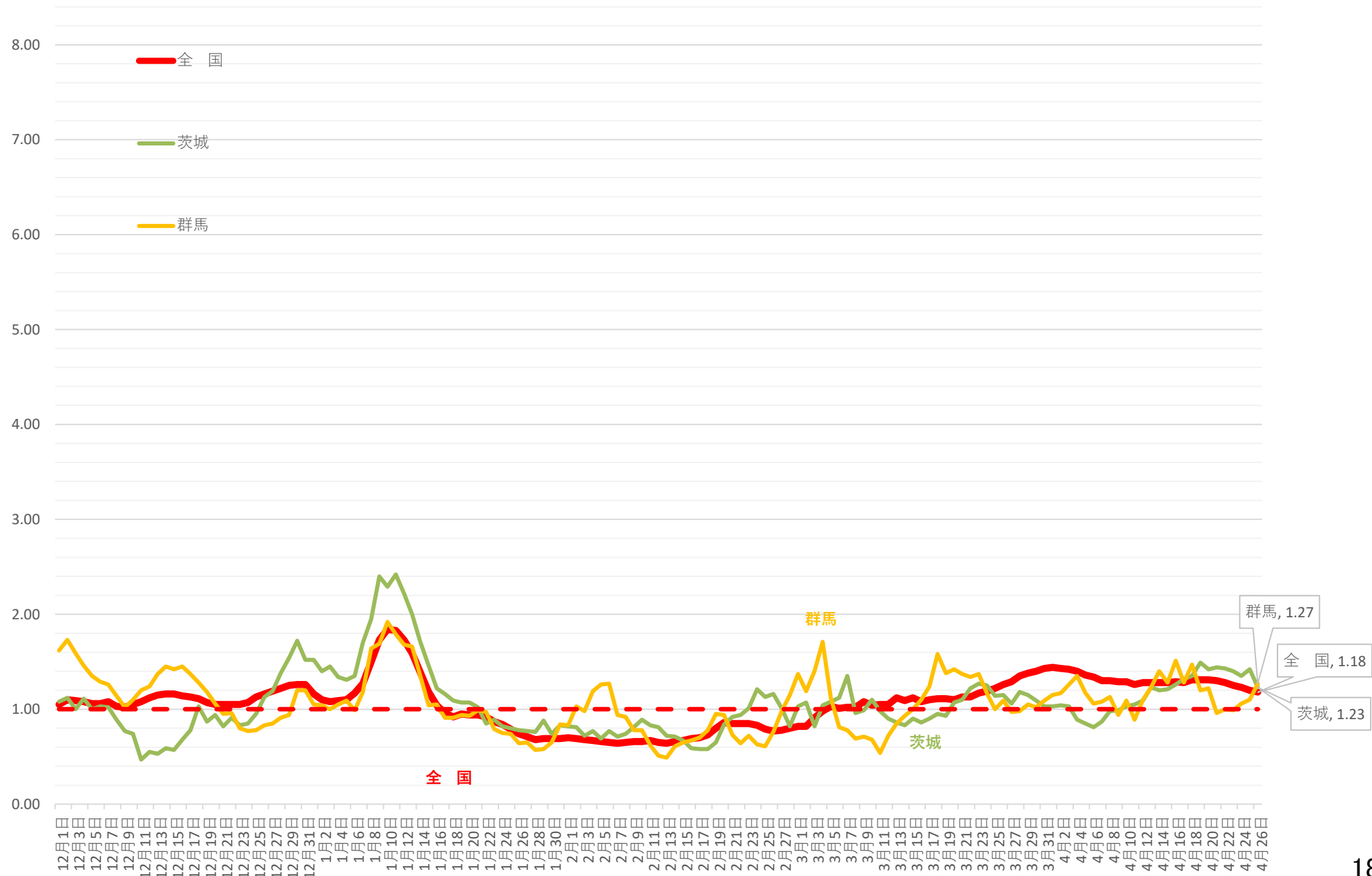

新規感染者数（1週間移動合計）の推移 [甲信越、北陸]（対人口10万人） 2020/12/1～2021/4/26

(人)

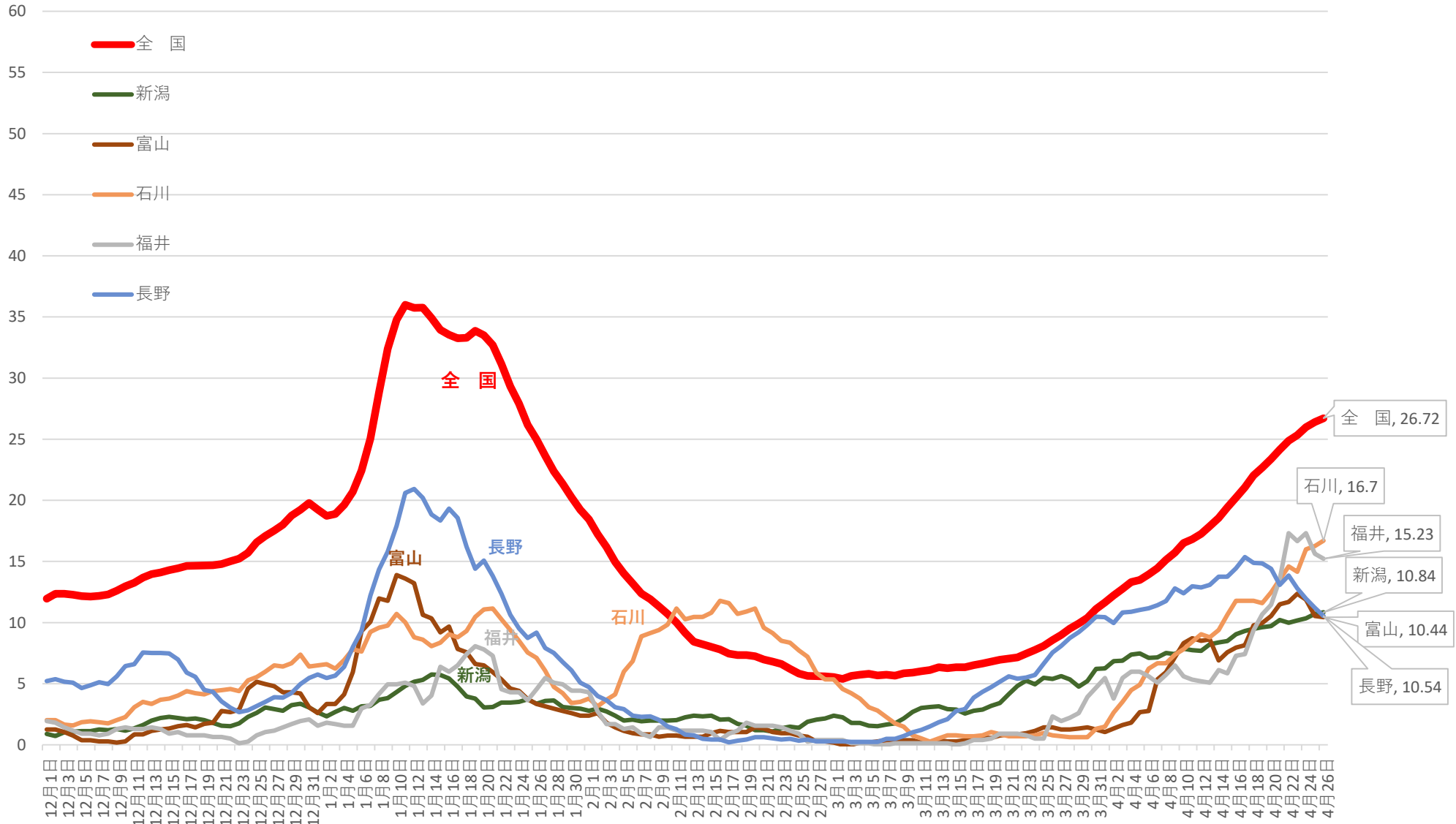

※ 人口10万対の人数は、令和元年10月1日現在の都道府県別推計人口(総務省)により算出している

新規感染者数（1週間移動合計）の1週間前との増減比 [甲信越、北陸] 2020/12/1 ~ 2021/4/26

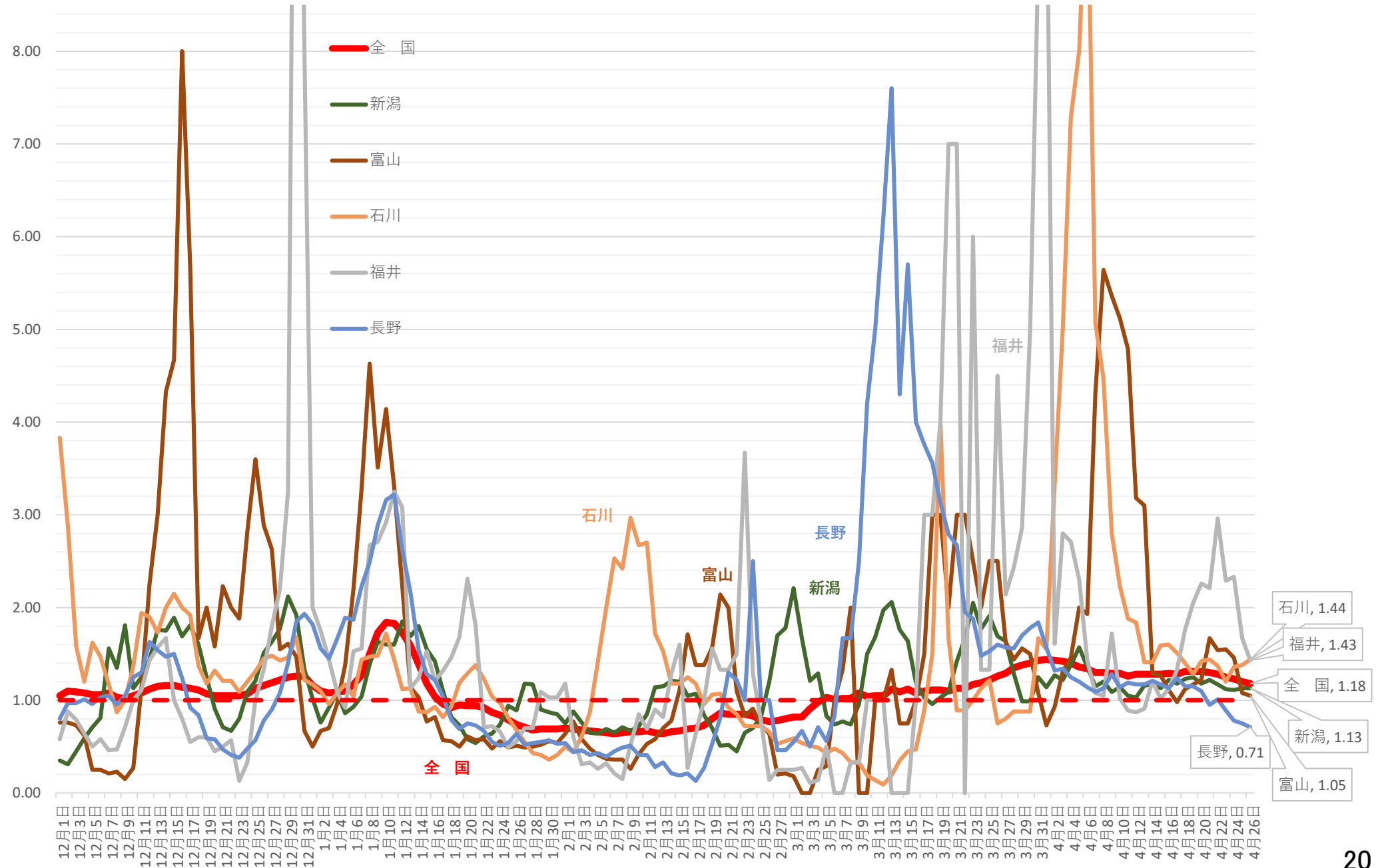

新規感染者数（1週間移動合計）の推移 [中四国]（対人口10万人） 2020/12/1～2021/4/26

(人)

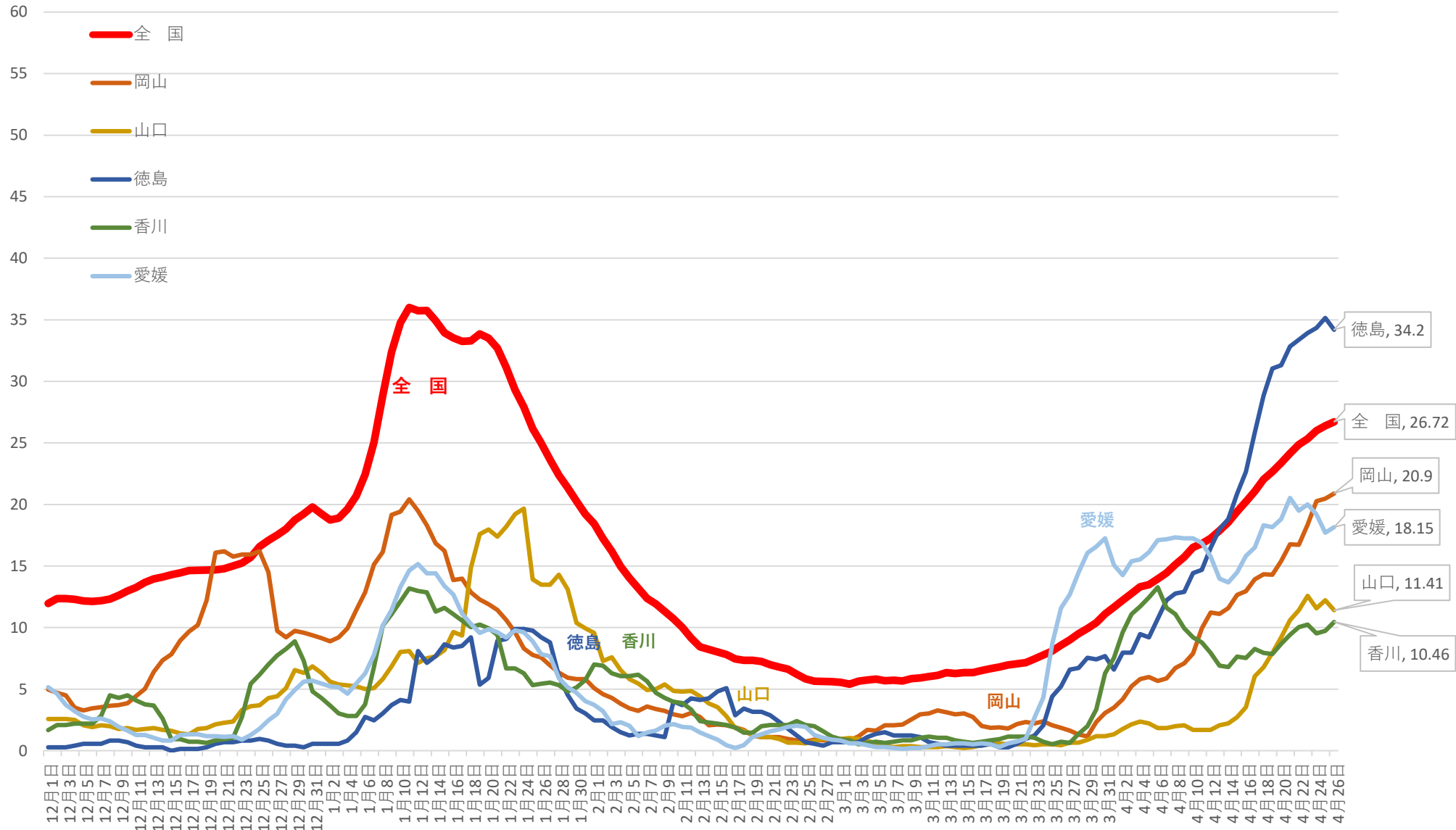

※ 人口10万対の人数は、令和元年10月1日現在の都道府県別推計人口(総務省)により算出している

新規感染者数（1週間移動合計）の1週間前との増減比 [中四国] 2020/12/1 ~ 2021/4/26

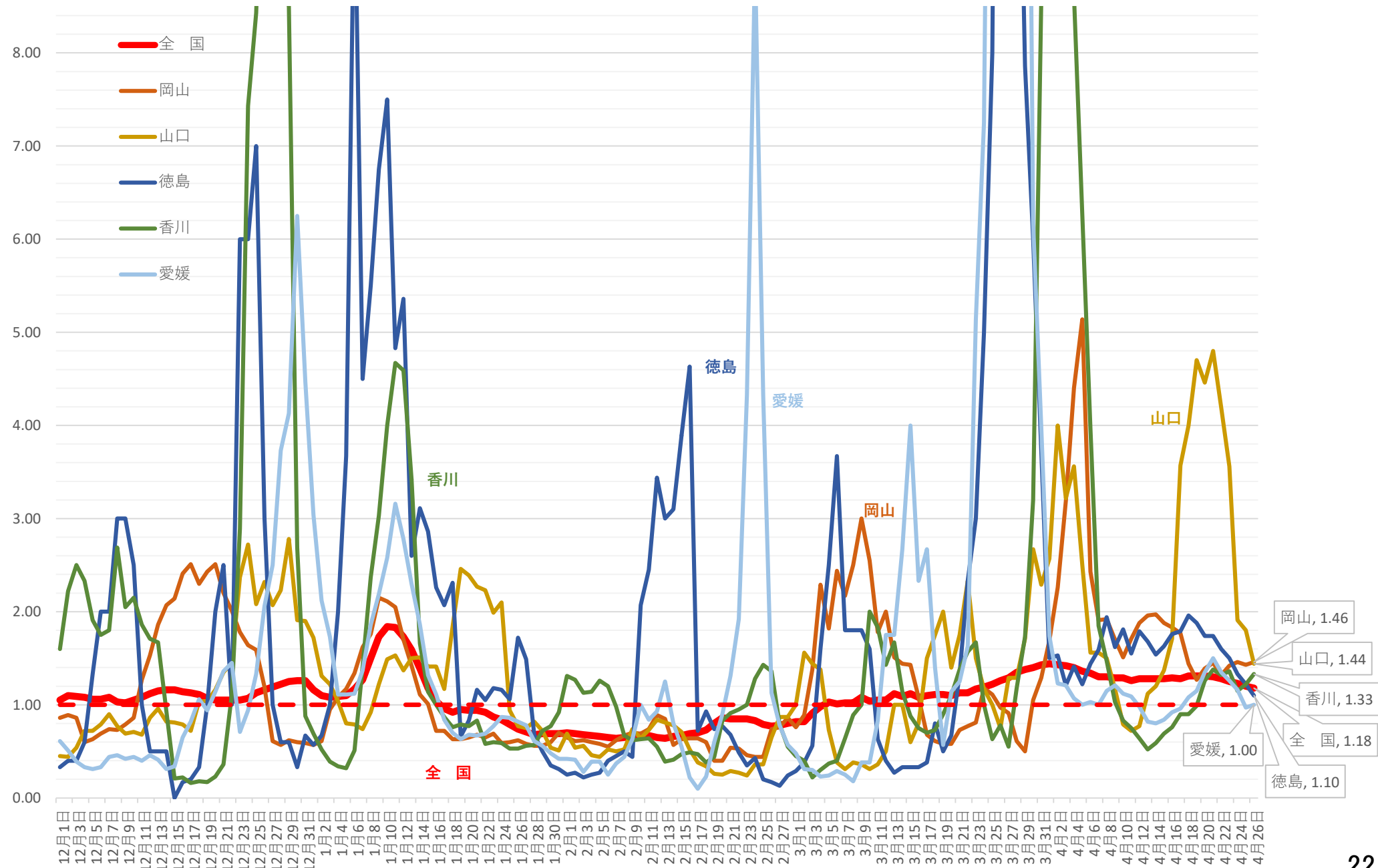

新規感染者数（1週間移動合計）の推移 [九州、沖縄]（対人口10万人） 2020/12/1～2021/4/26

(人)

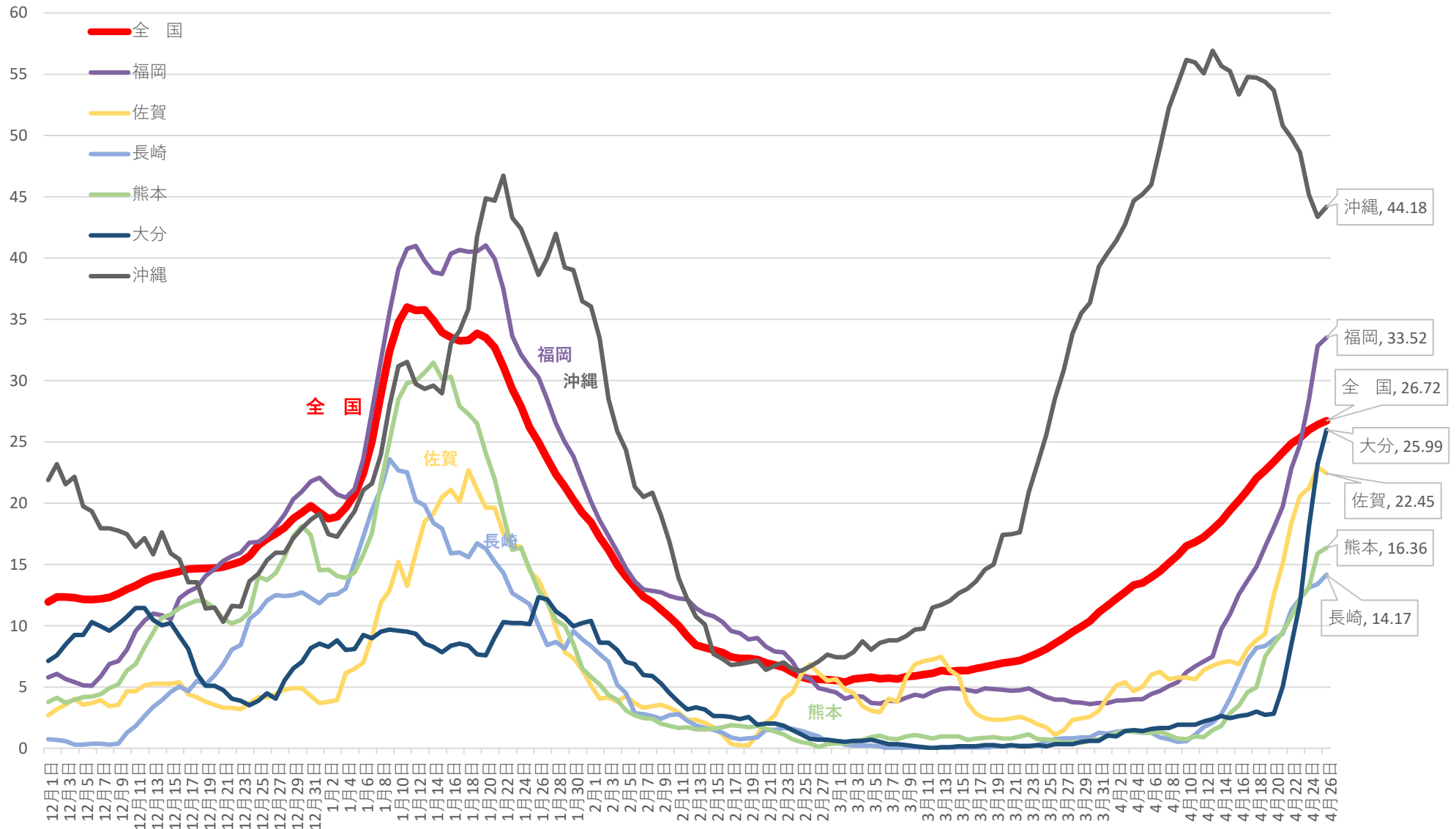

※ 人口10万対の人数は、令和元年10月1日現在の都道府県別推計人口(総務省)により算出している

新規感染者数（1週間移動合計）の1週間前との増減比 [九州、沖縄] 2020/12/1 ~ 2021/4/26

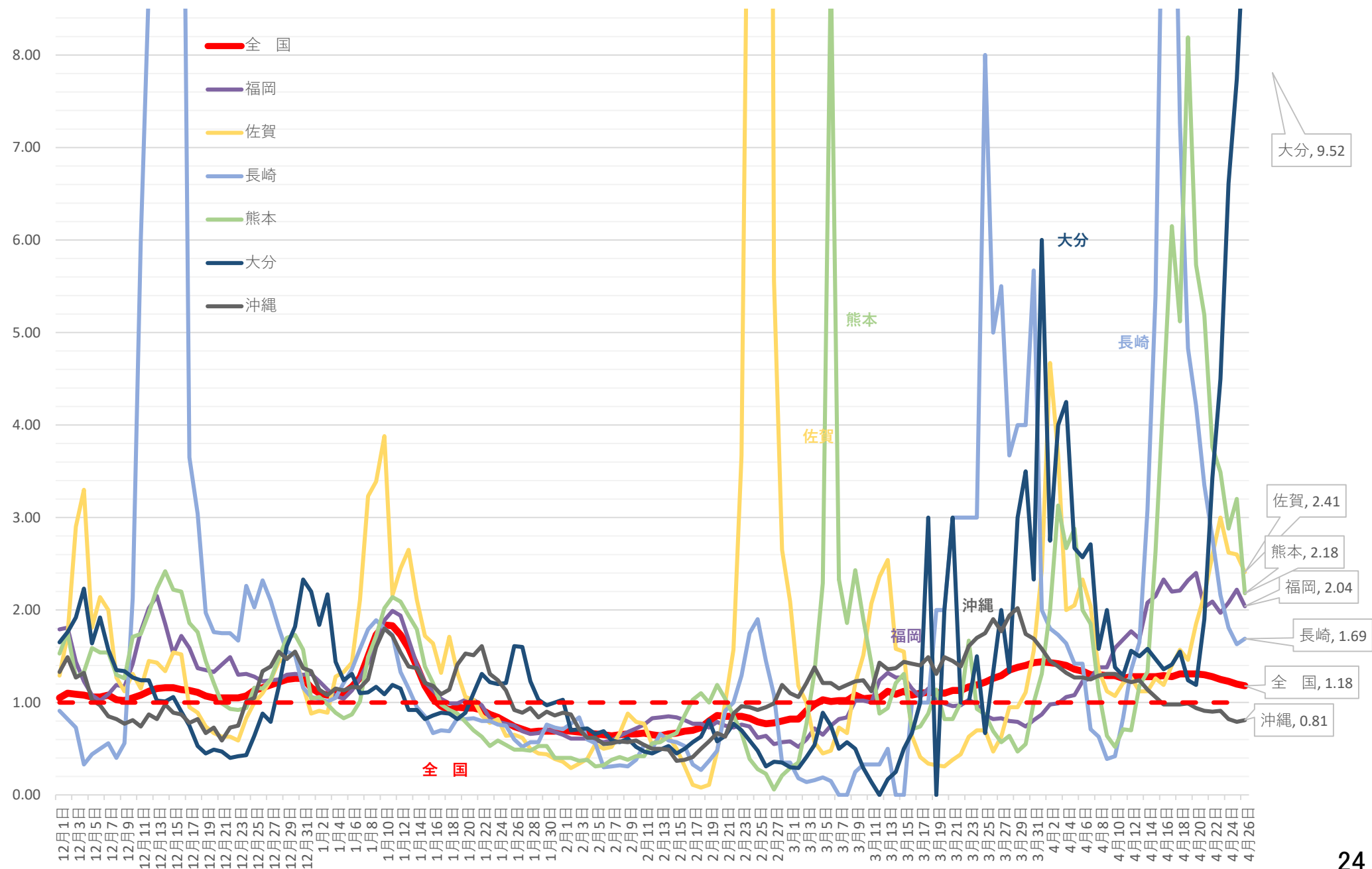

宮城県 新規陽性者・入院者数等の推移 (3月1日~4月26日)

入院・宿泊
自宅・調整中

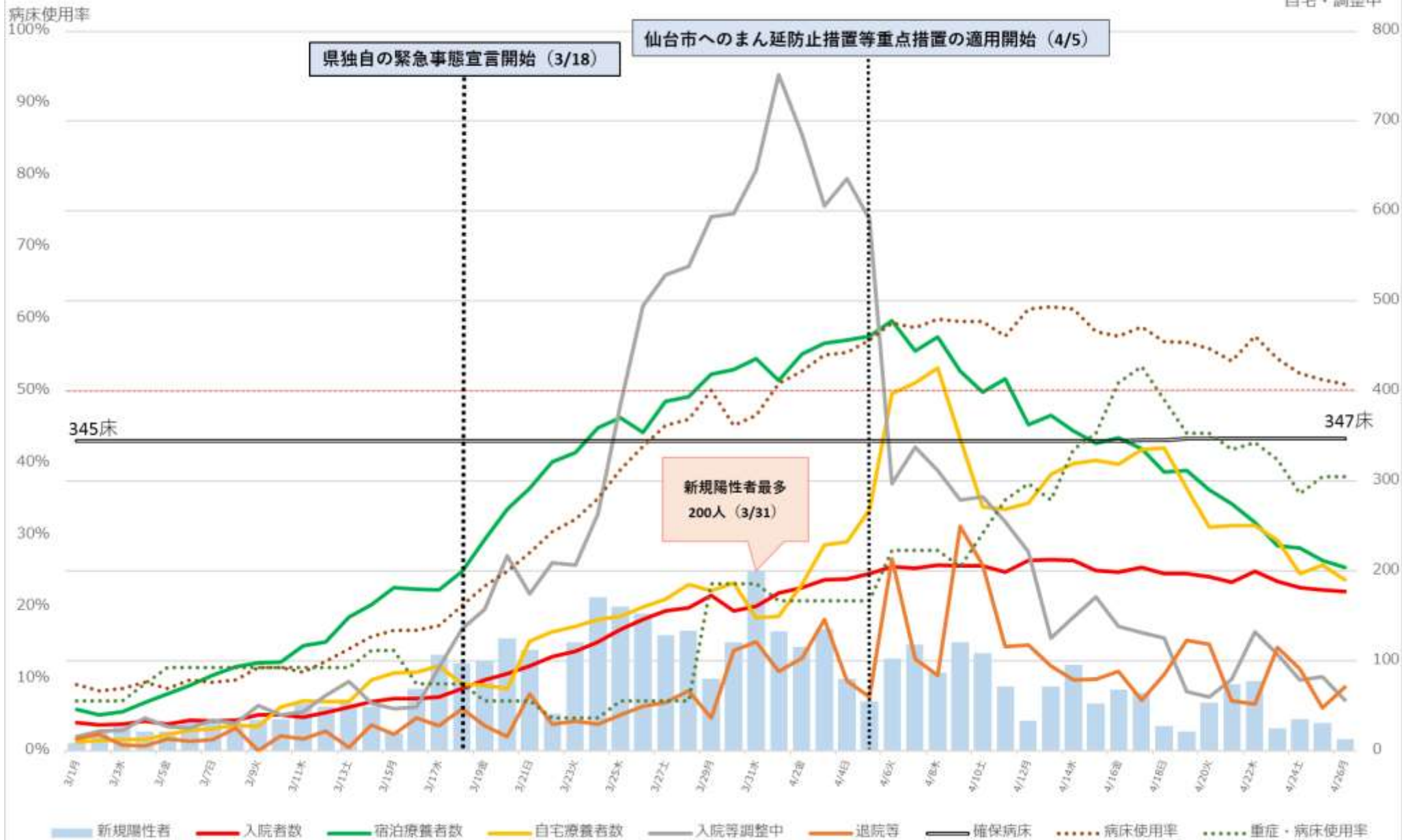

※病床使用率は確保病床ベース

宮城県 入院者数等の推移 (3月1日~4月26日)

入院・宿泊

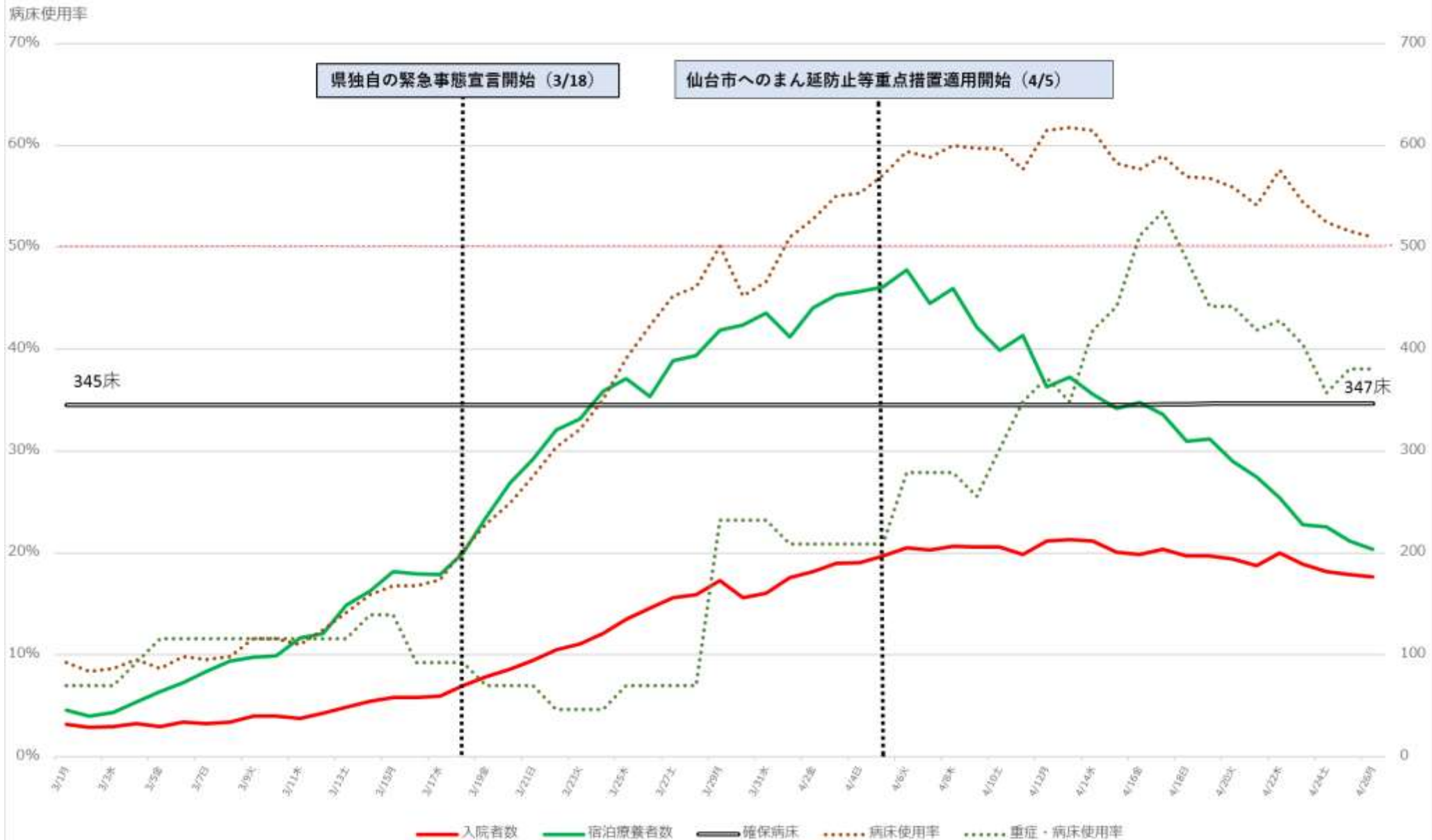

※病床使用率は確保病床ベース

埼玉県 新規陽性者・入院者数等の推移（12月1日～4月26日）

病床利用率

入院・宿泊
自宅・調整中

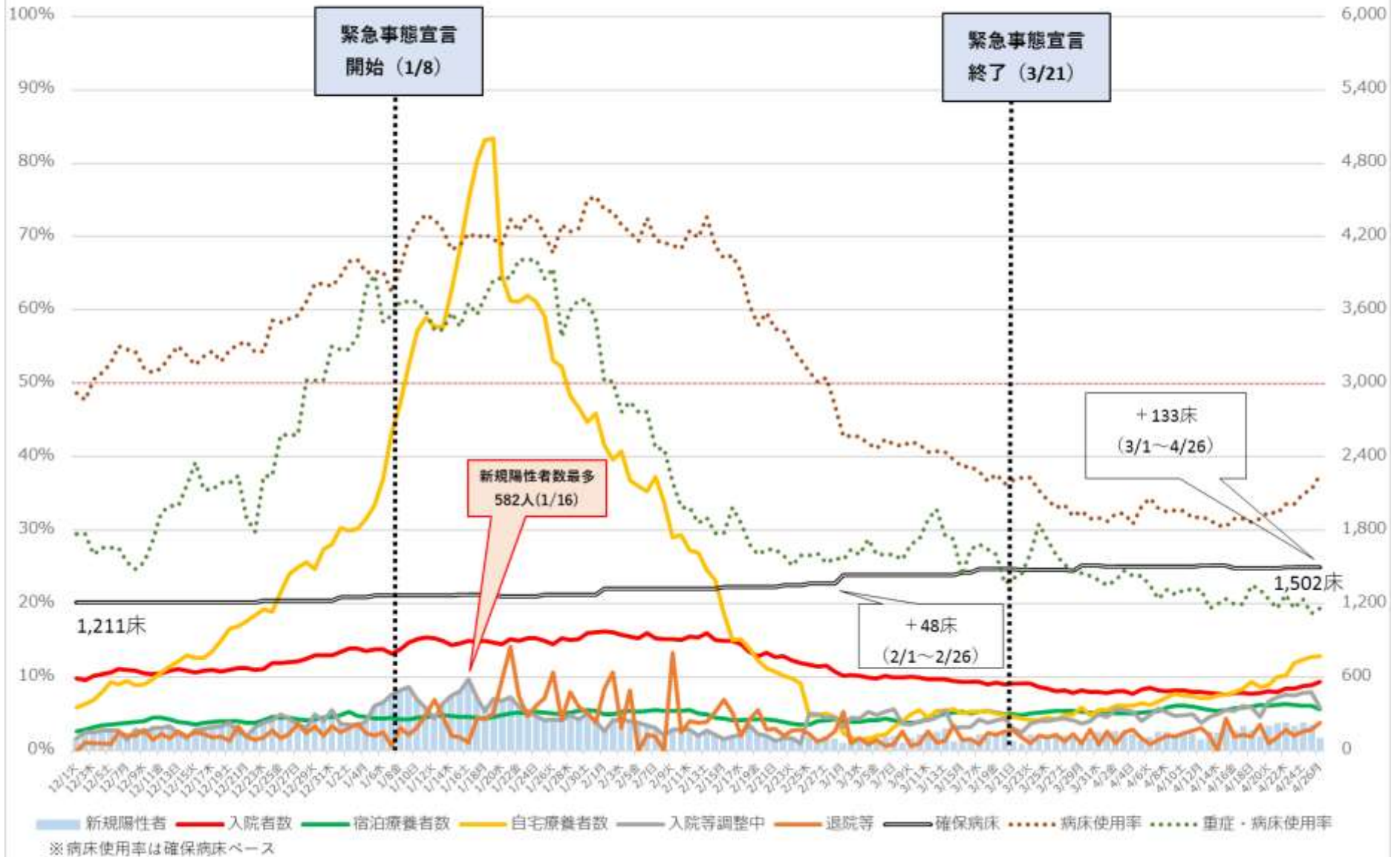

埼玉県 新規陽性者・入院者数等の推移 (12月1日～4月26日)

入院・宿泊

病床使用率



※病床使用率は確保病床ベース

千葉県 新規陽性者・入院者数等の推移 (12月1日～4月26日)

入院・宿泊
自宅・調整中

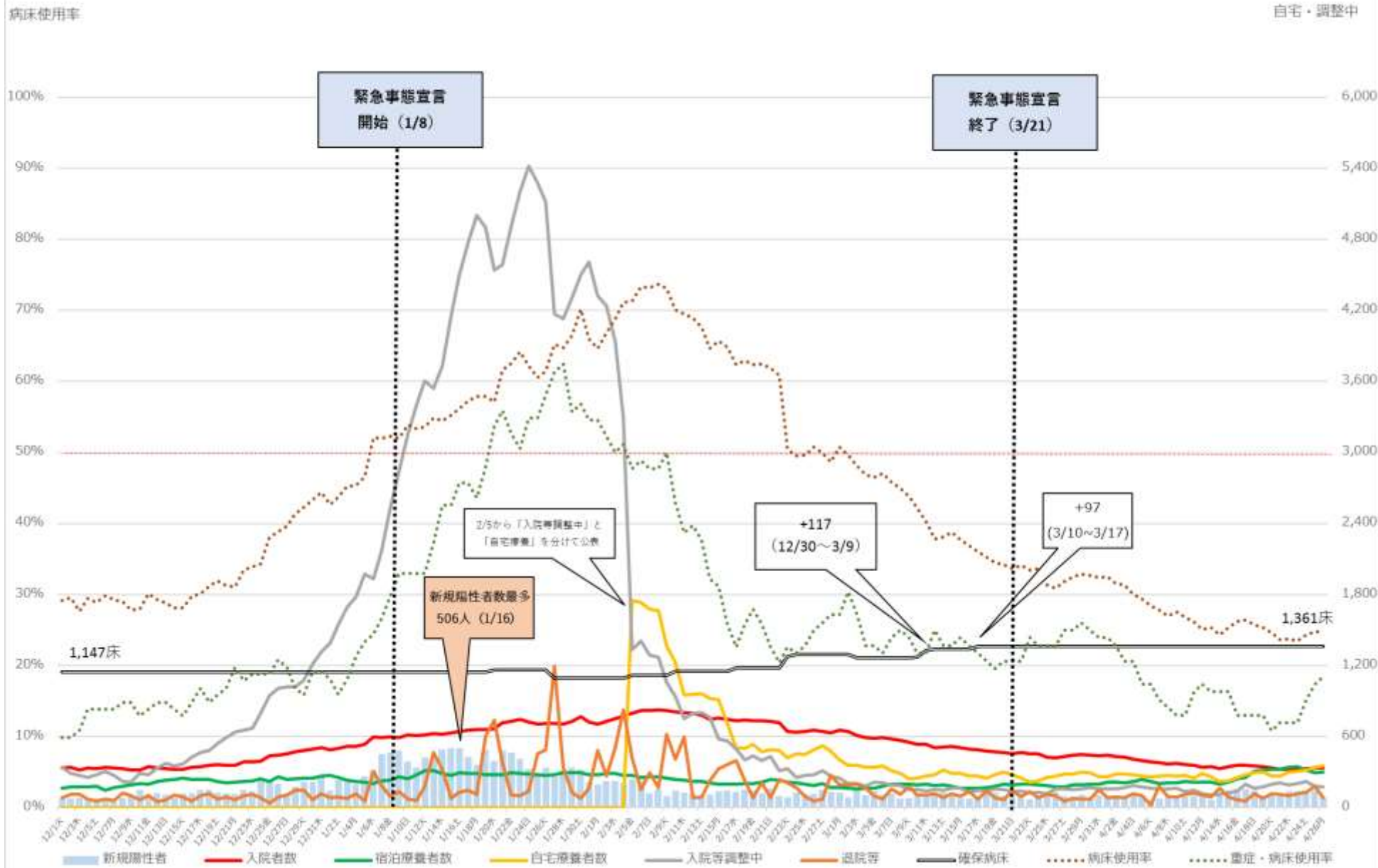

※ 病床利用率は確保病床ベース

千葉県 新規陽性者・入院者数等の推移 (12月1日～4月26日)

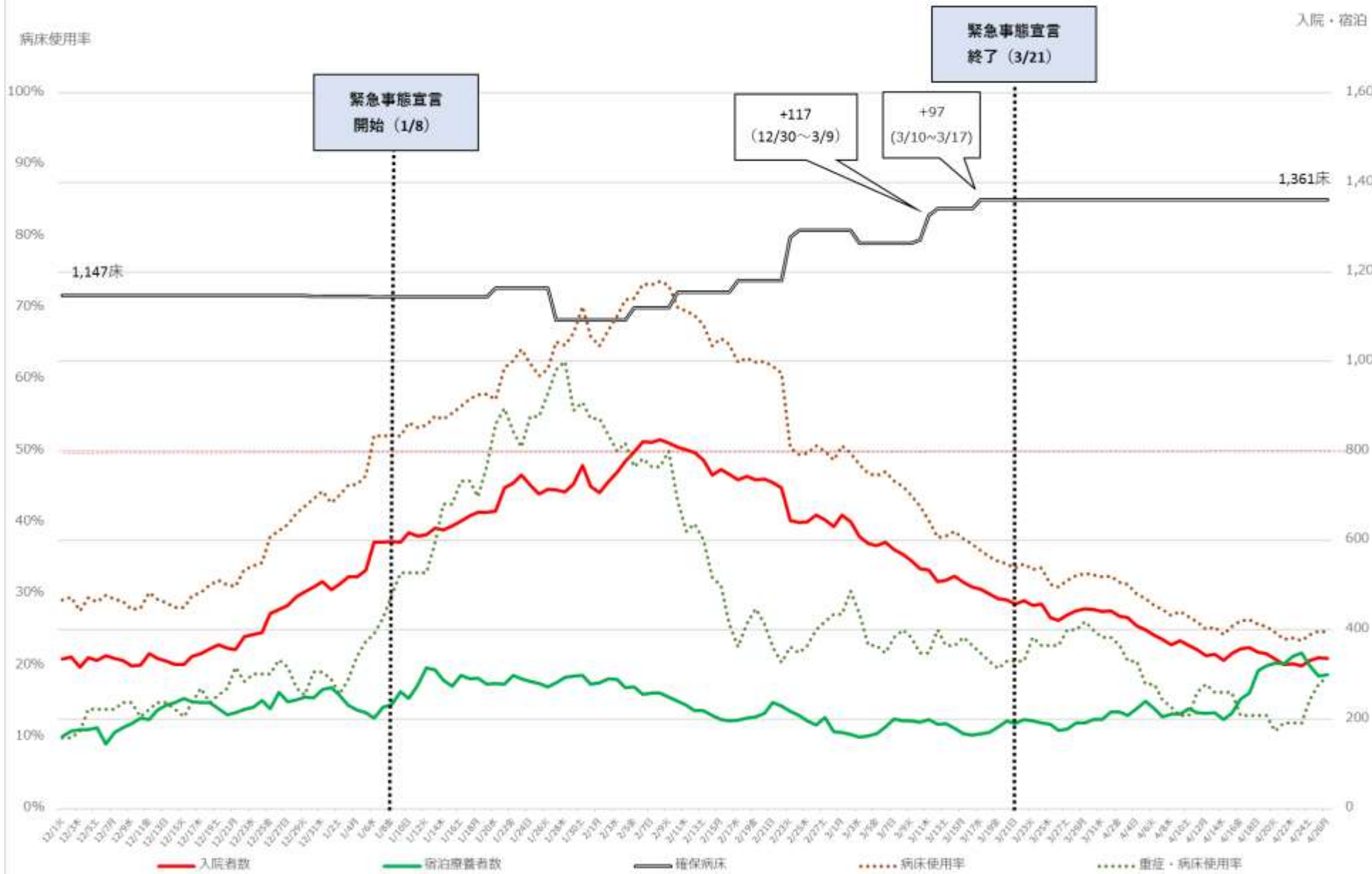

※病床利用率は確保病床ベース

東京都 新規陽性者・入院者数等の推移 (12月1日～4月26日)

入院・宿泊
自宅・調整中

病床使用率

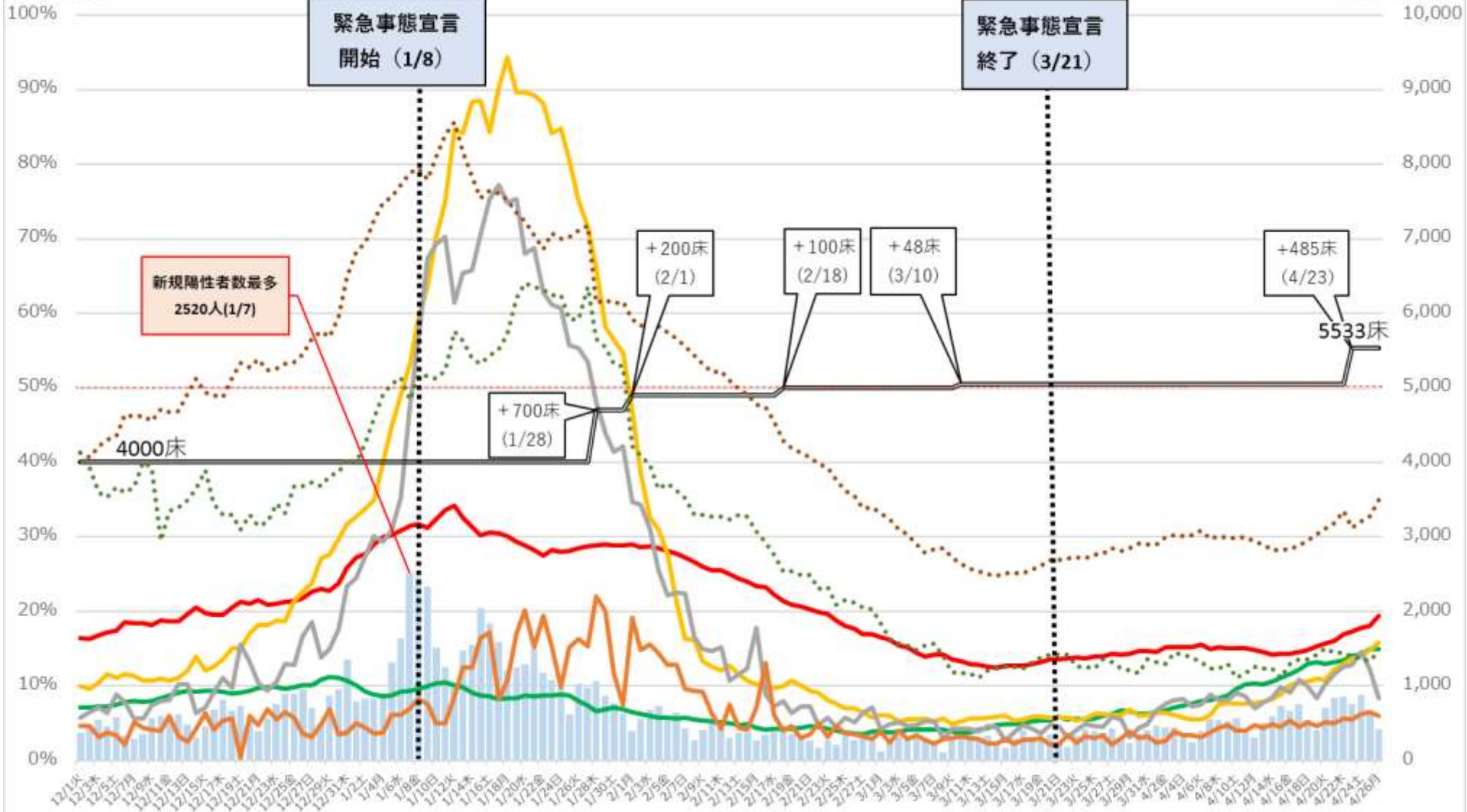

新規陽性者数最多
2520人(1/7)

緊急事態宣言
開始 (1/8)

緊急事態宣言
終了 (3/21)

+200床
(2/1)

+100床
(2/18)

+48床
(3/10)

+485床
(4/23)

5533床

4000床

+700床
(1/28)

■ 新規陽性者 ■ 入院者数 ■ 宿泊療養者数 ■ 自宅療養者数 ■ 入院等調整中 ■ 退院等 ■ 確保病床 病床使用率 重症・病床使用率

※ 病床使用率は確保病床ベース (重症者用病床使用率は即応病床ベース)
 ※ 重症・病床使用率の分子である重症者数は、東京都独自の基準に則って発表された数値を用いて計算しており、集中治療室 (ICU) 等で管理が必要な患者は含まれない。

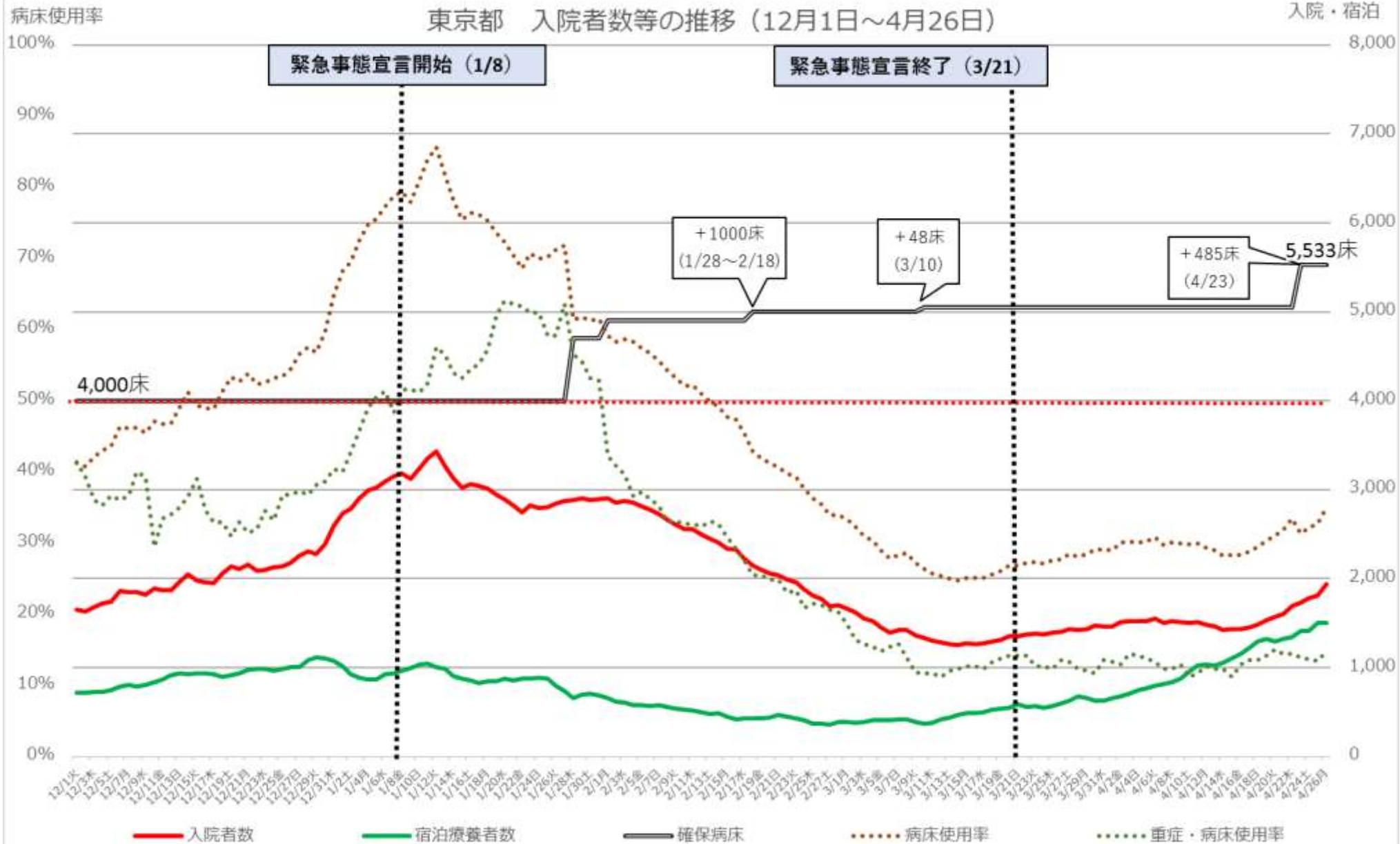

※ 病床使用率は確保病床ベース (重症者用病床使用率は即応病床ベース)

※ 重症・病床使用率の分子である重症者数は、東京都独自の基準に則って発表された数値を用いて計算しており、集中治療室 (ICU) 等で管理が必要な患者は含まれない。

神奈川県 新規陽性者・入院者数等の推移（12月1日～4月26日）

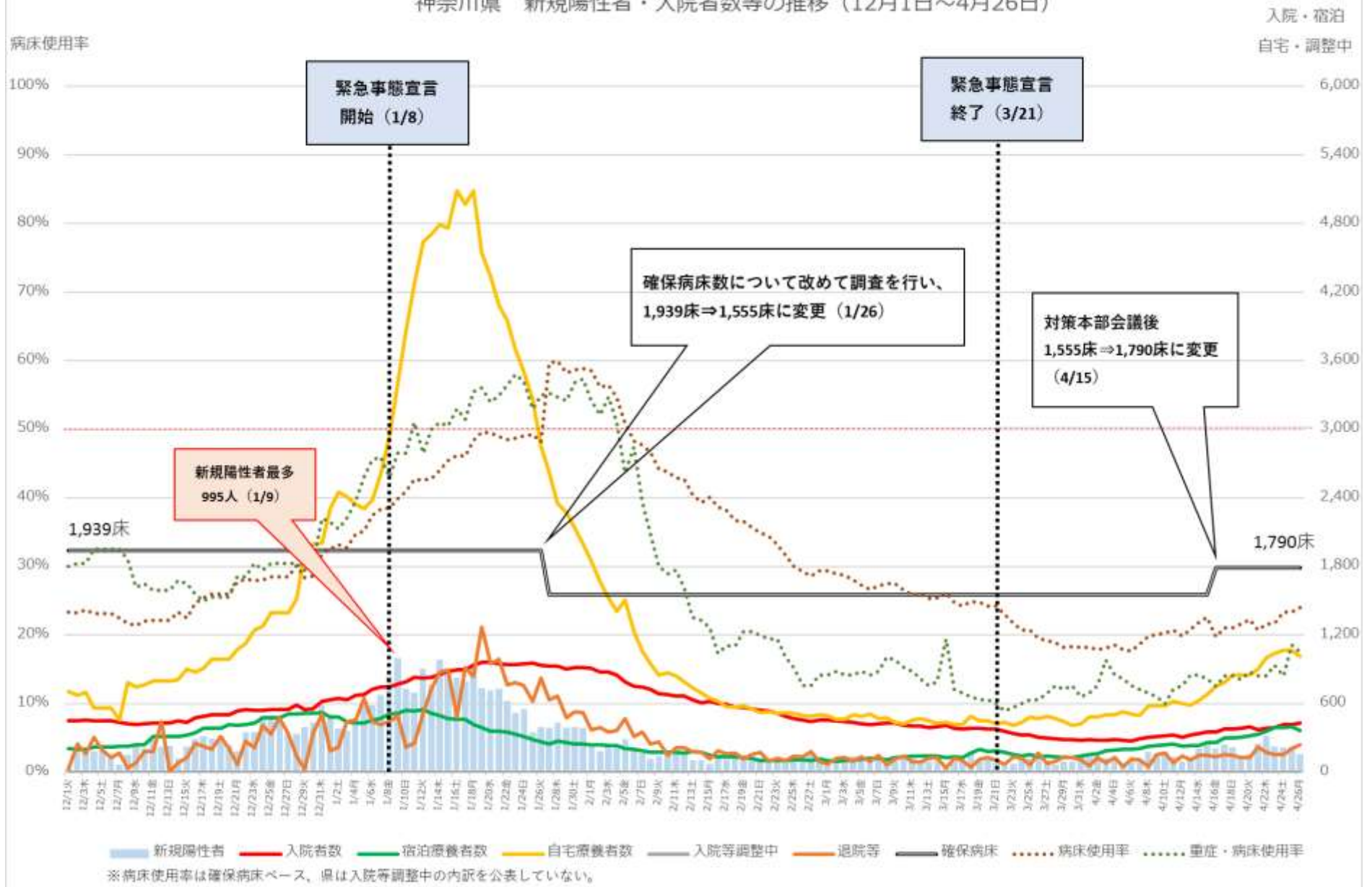

神奈川県 新規陽性者・入院者数等の推移 (12月1日~4月26日)

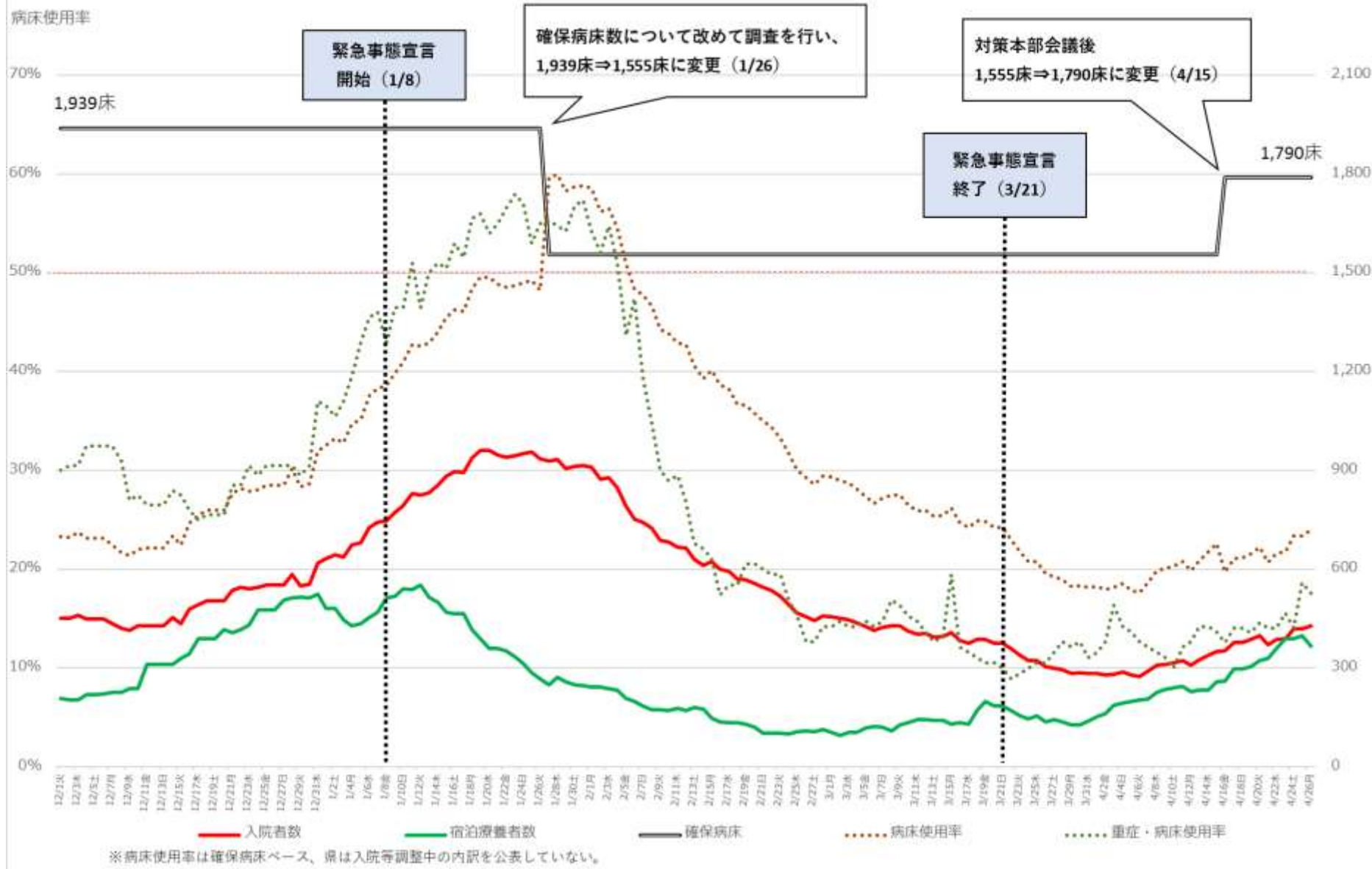

愛知県 新規陽性者・入院者数等の推移 (12月1日~4月26日)

病床使用率

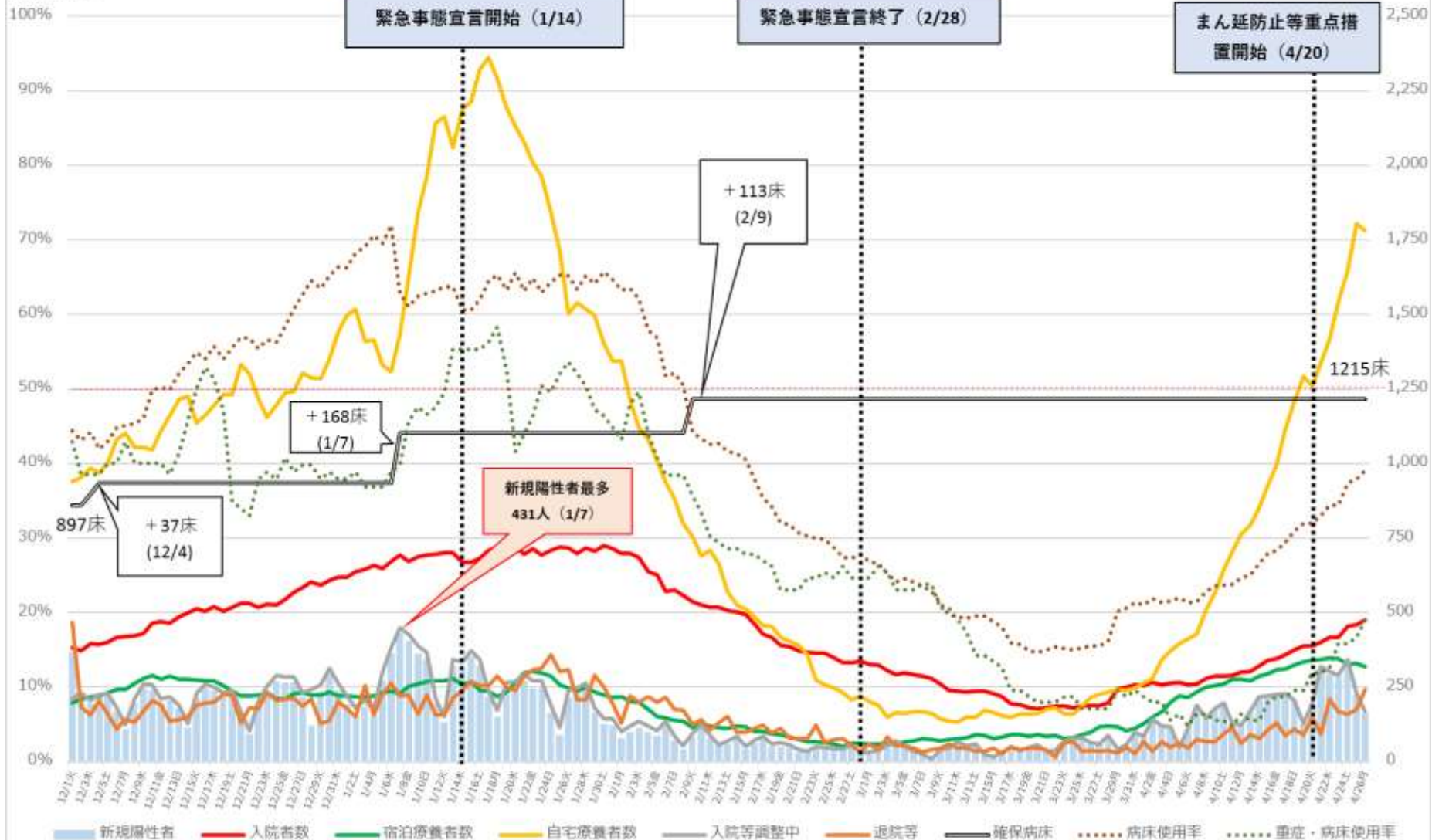

※病床使用率は確保病床ベース

愛知県 入院者数等の推移（12月1日～4月26日）



京都府 新規陽性者・入院者数等の推移 (3月5日~4月25日)

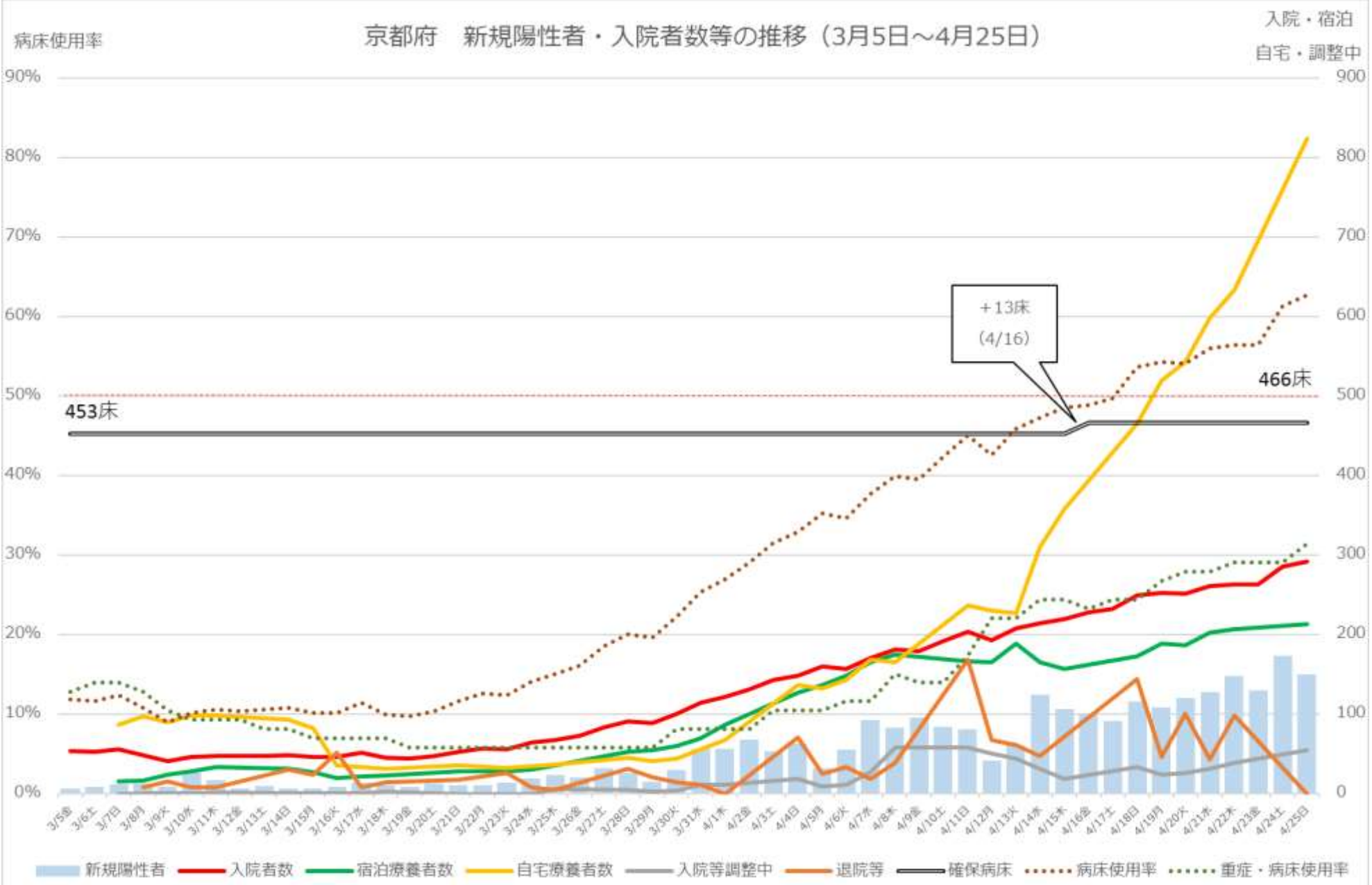

※病床使用率は確保病床ベース
 ※金曜日と土曜日については検査数などが非公表なため、木曜日と日曜日の数字を実線で結んでいる

京都府 入院者数等の推移 (3月5日~4月25日)

入院・宿泊

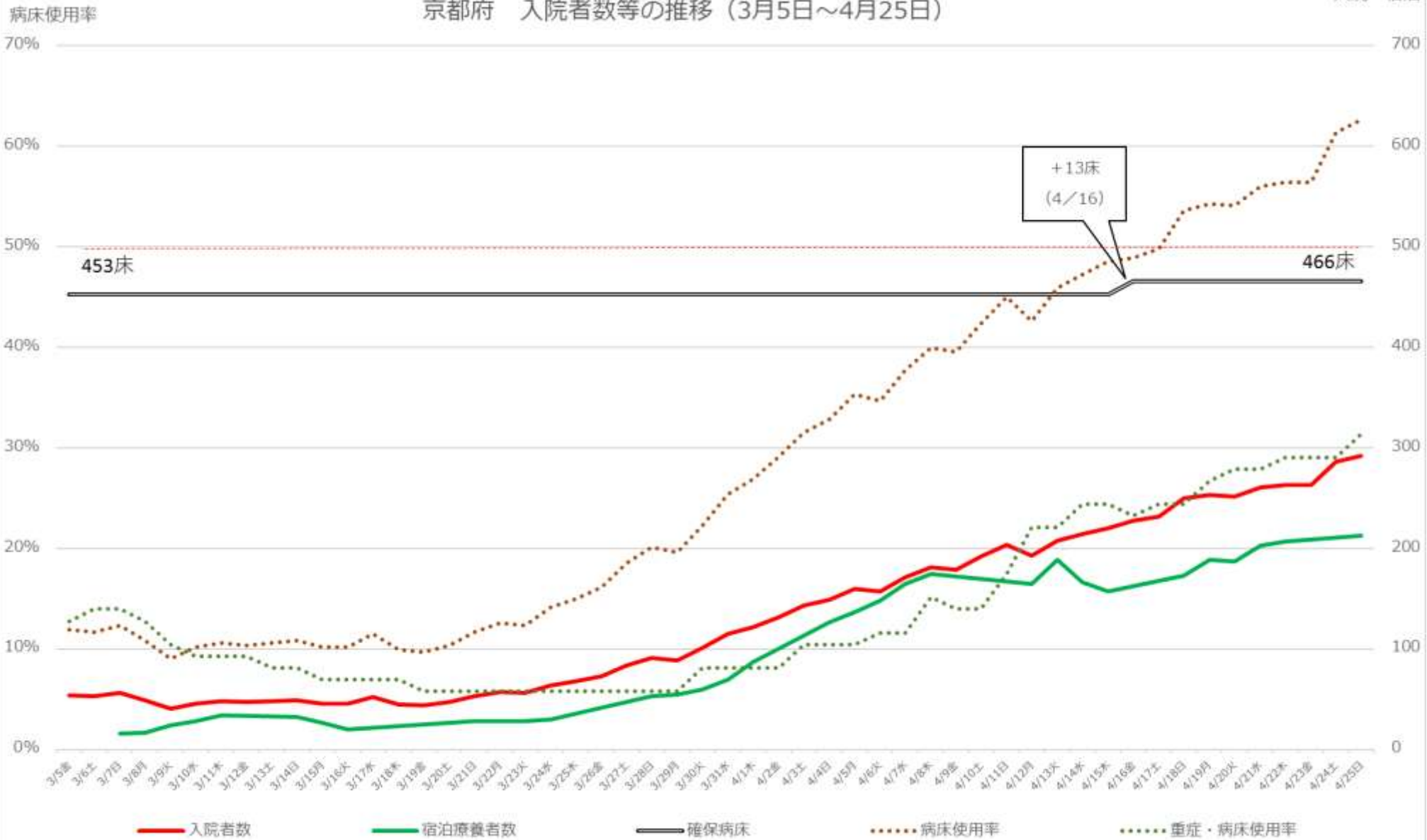

※病床使用率は確保病床ベース
 ※金曜日と土曜日については検査数などが非公表なため、木曜日と日曜日の数字を実線で結んでいる

大阪府 新規陽性者・入院者数等の推移（12月1日～4月26日）

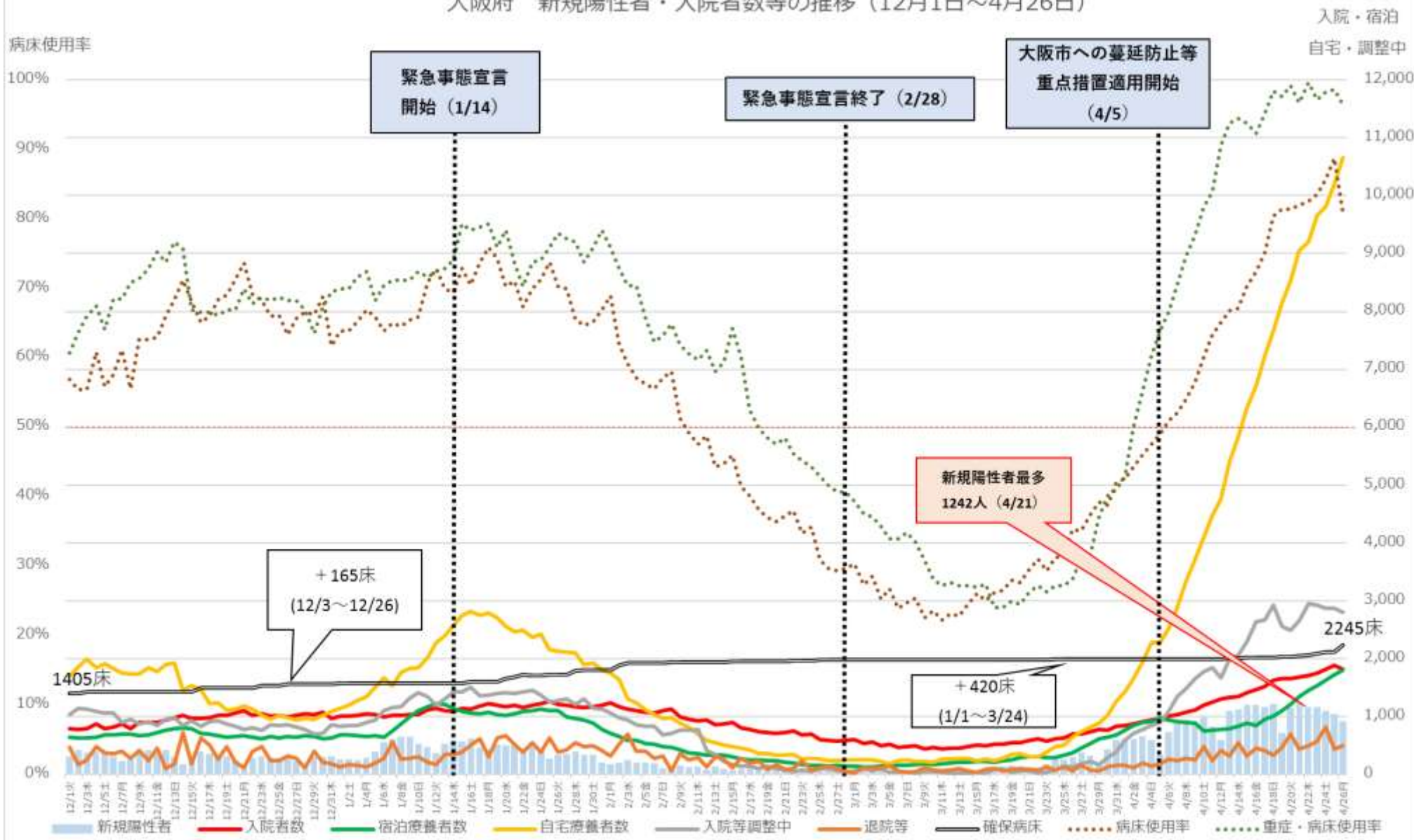

※病床使用率は確保病床ベース

※重症・病床使用率の分子である重症者数は、大阪府独自の基準に則って発表された数値を用いて計算しており、HCU等で管理が必要な患者は含まれない。

大阪府 入院者数等の推移 (12月1日～4月26日)

入院・宿泊

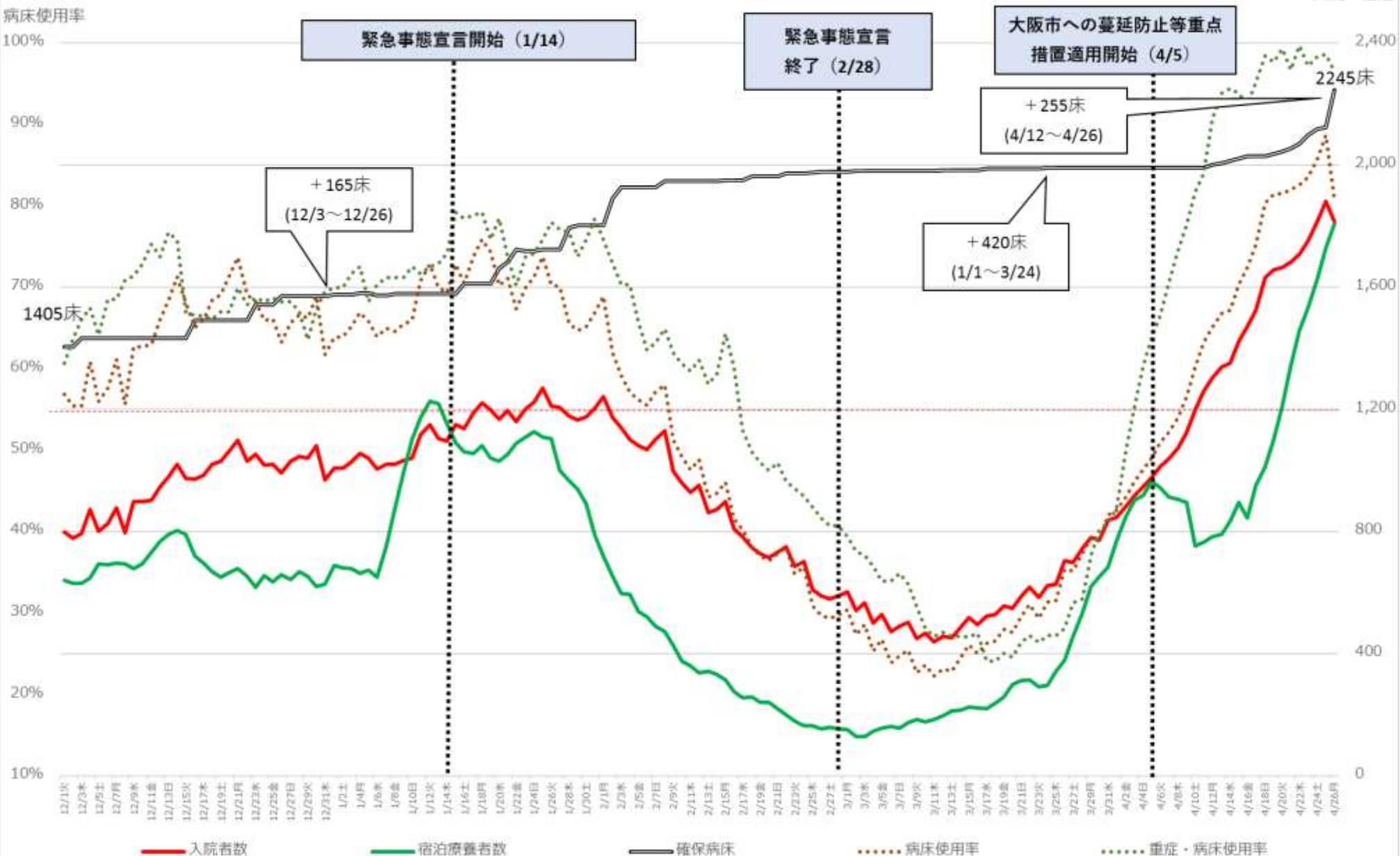

※病床使用率は確保病床ベース

※重症・病床使用率の分子である重症者数は、大阪府独自の基準に則って発表された数値を用いて計算しており、ICU等で管理が必要な患者は含まれない。

病床利用率

兵庫県 新規陽性者・入院者数等の推移 (12月1日~4月25日)

入院・宿泊
自宅・調整中

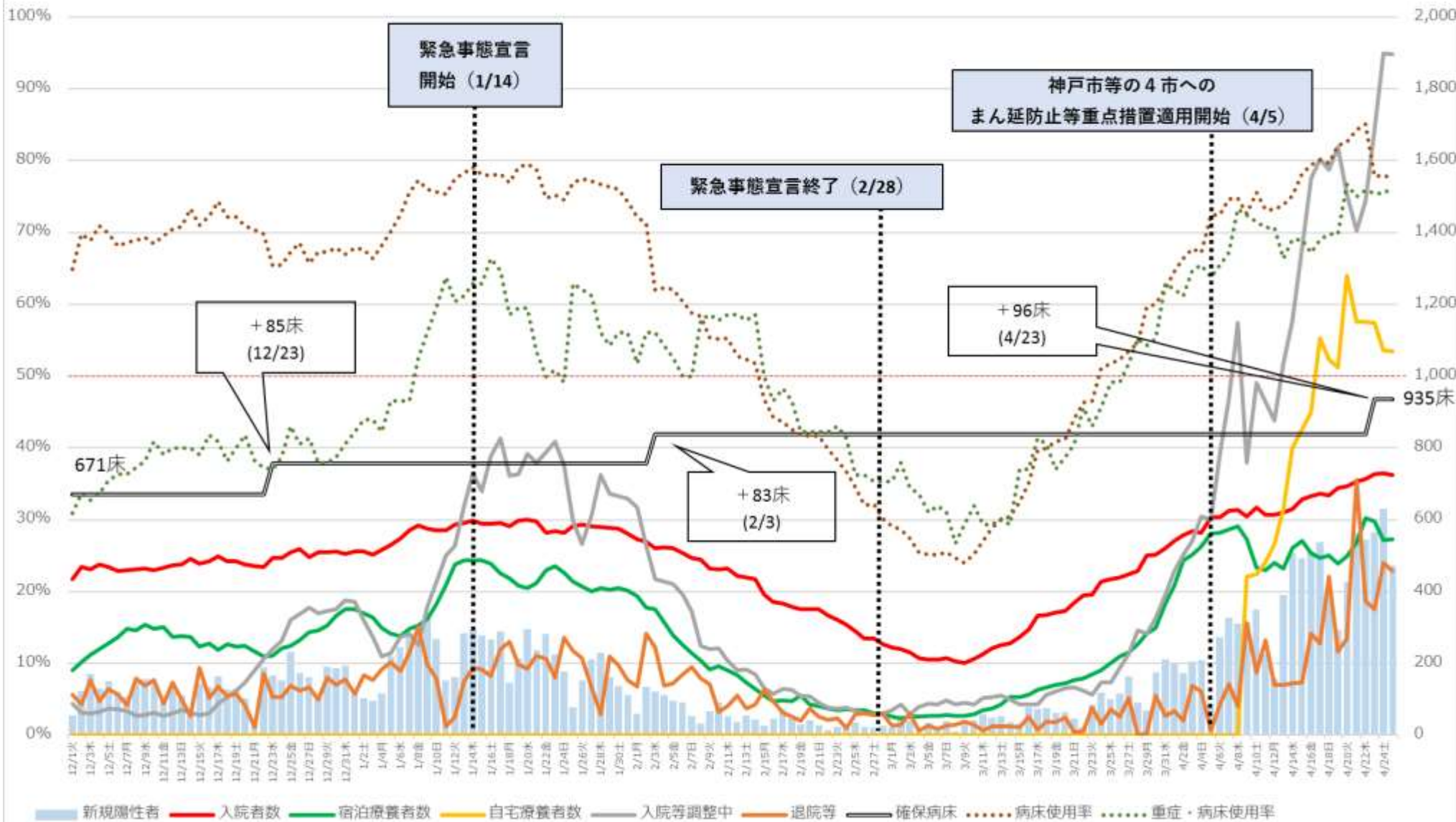

※病床利用率は確保病床ベース

兵庫県 入院者数等の推移 (12月1日~4月25日)

入院・宿泊

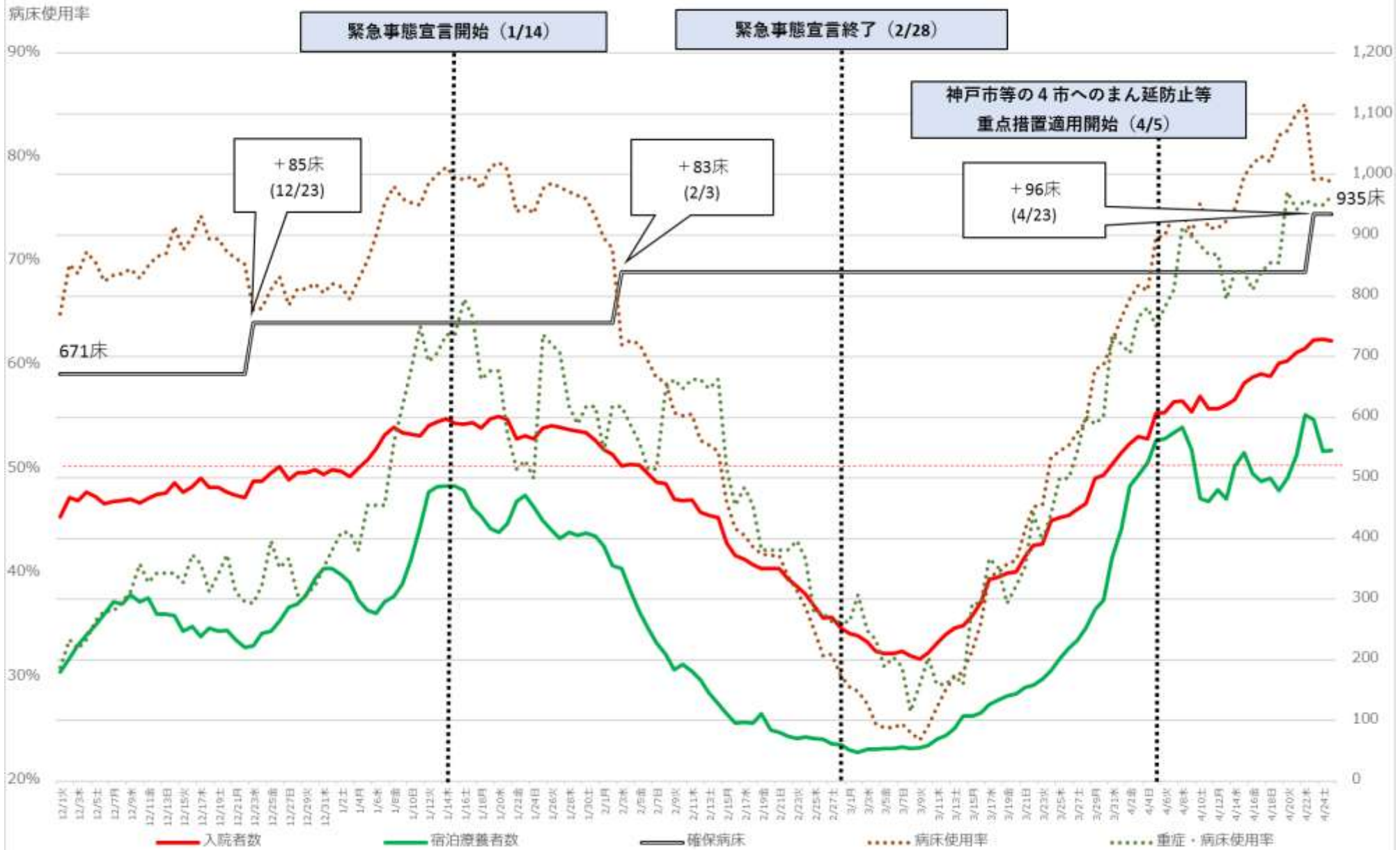

福岡県 新規陽性者・入院者数等の推移（12月1日～4月25日）

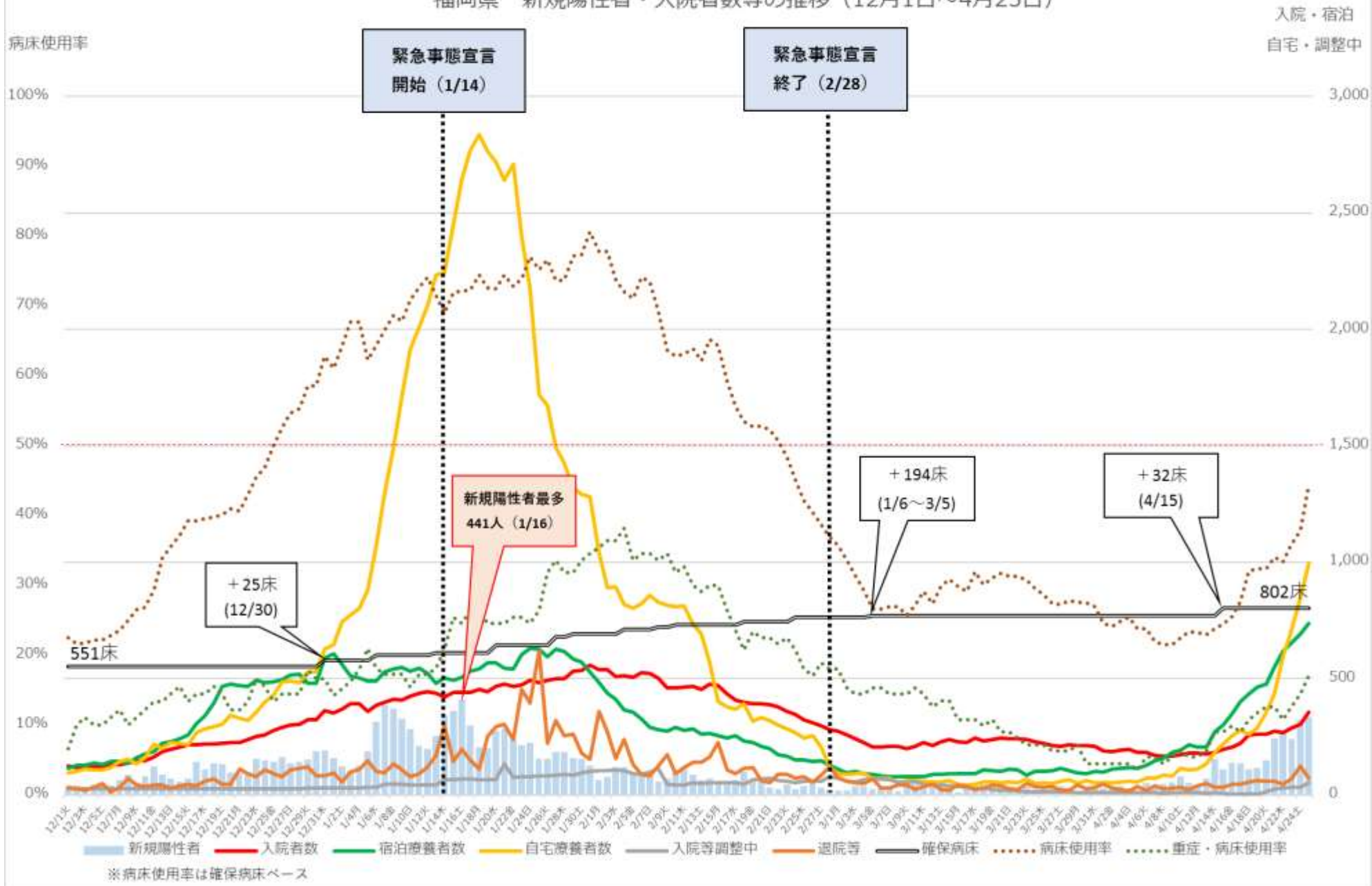

福岡県 入院者数等の推移 (12月1日~4月25日)

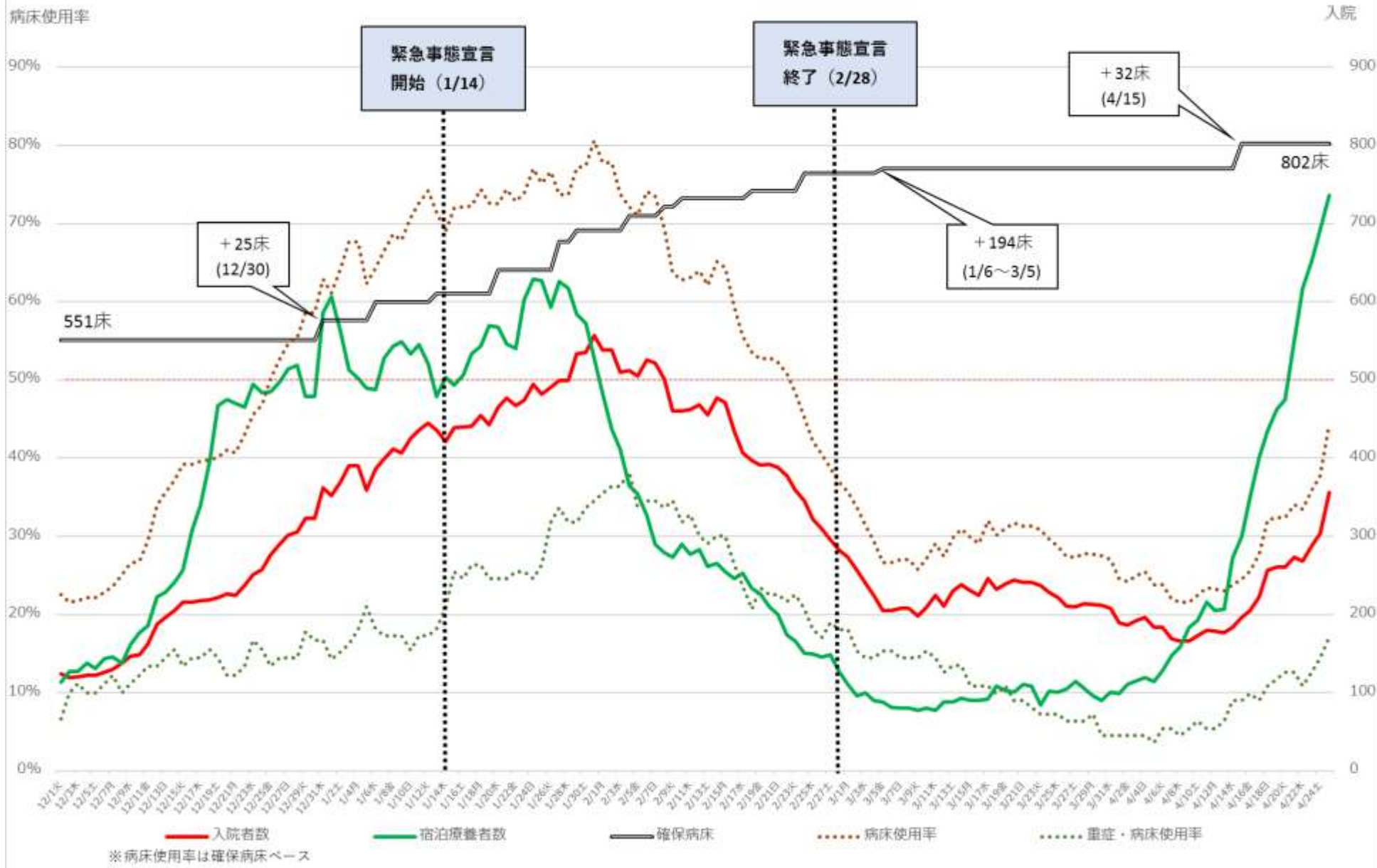

沖縄県 新規陽性者・入院者数等の推移 (12月1日～4月26日)

入院・宿泊
自宅・調整中

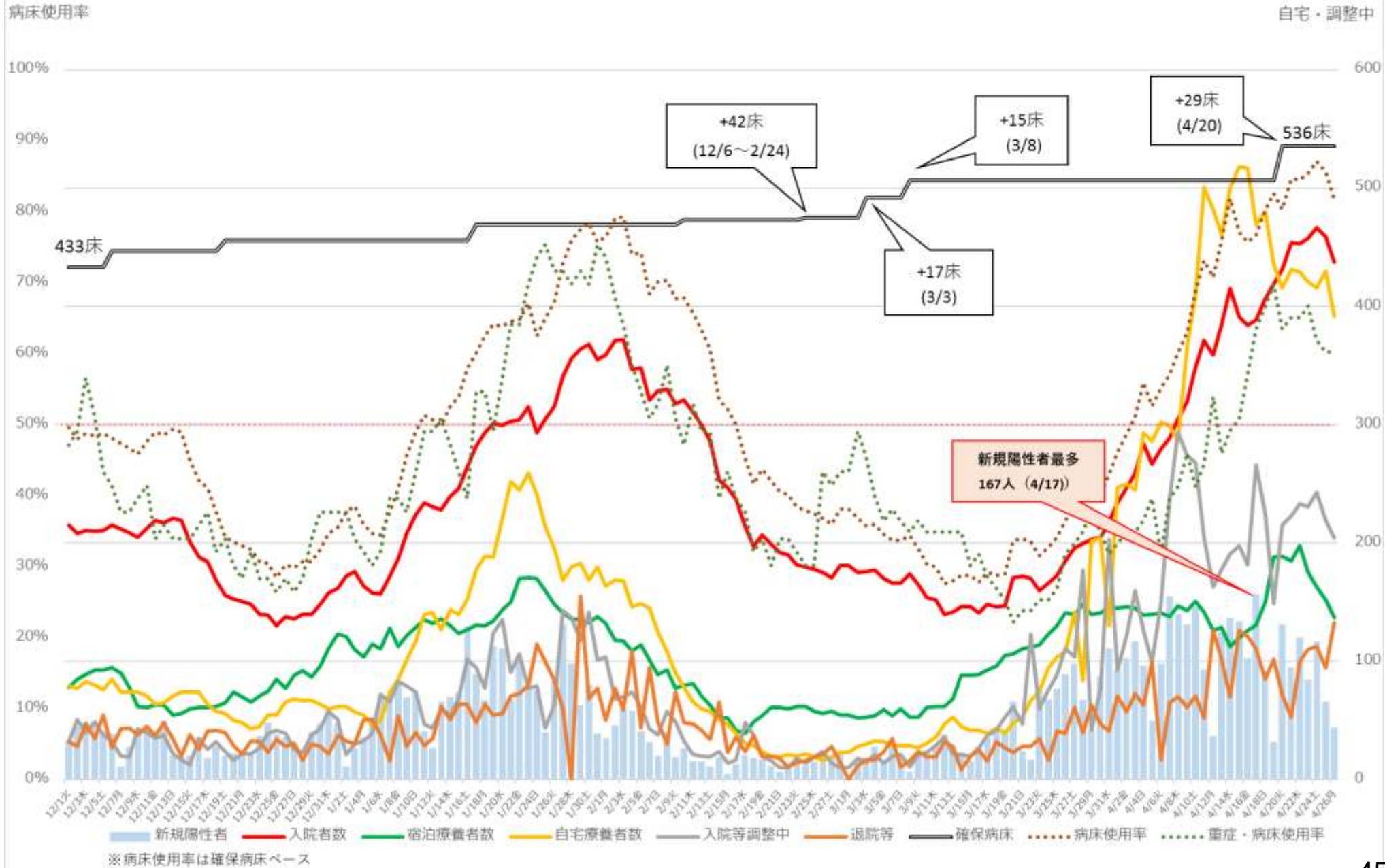

沖縄県 新規陽性者・入院者数等の推移（12月1日～4月26日）

入院・宿泊

病床使用率

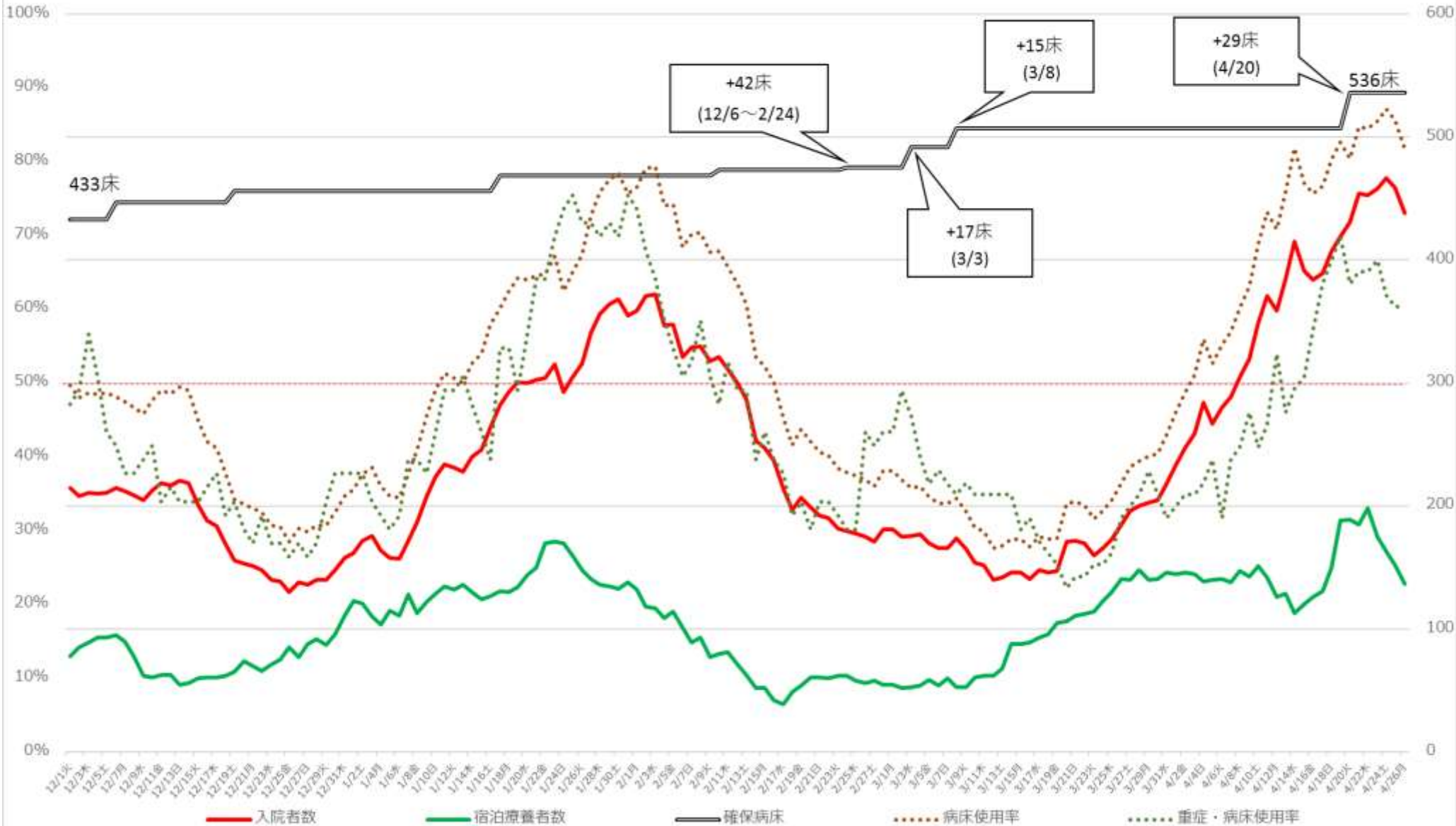

※病床使用率は確保病床ベース

直近の医療提供体制

(※入院患者・重症者の使用率は4月26日時点(京都・兵庫・福岡の入院患者・重症者は4月25日時点)、宿泊施設の使用率は4月21日時点の数値)

	入院患者の 病床使用率(※1)	うち重症者の 病床使用率(※1)	宿泊施設の 使用率(※1)		入院患者の 病床使用率(※1)	うち重症者の 病床使用率(※1)	宿泊施設の 使用率(※1)
北海道	35.4% [↗] (※2) (646/1826)	15.4% [↗] (※2) (25/162)	13.1% (270/2055)	京都	62.7% [↗] (292/466)	31.4% [↗] (27/86)	22.6% (187/826)
宮城	39.3% [↘] (※2) (177/450) (※3)	24.6% [↘] (※2) (16/65) (※3)	30.7% (276/900)	大阪	80.8% [↘] (1813/2245)	73.1% [↘] (404/553)	39.6% (1211/3059)
埼玉	37.5% [↗] (564/1502)	19.4% [↘] (30/155)	25.6% (367/1436)	兵庫	77.6% [↘] (726/935)	76.3% [↘] (90/118)	42.7% (499/1168)
千葉	24.7% [↗] (336/1361)	18.5% [↗] (17/92)	33.7% (326/968)	奈良	74.6% [↗] (288/386)	62.5% [↘] (20/32)	79.7% (188/236)
東京	35.0% [↗] (1937/5533)	37.8% [↗] (※4) (387/1024)	46.0% (1320/2870)	和歌山	82.6% [↘] (347/420)	15.0% [↘] (6/40)	0.0% (0/137)
神奈川	24.0% [↗] (429/1790)	17.6% [↗] (35/199)	25.7% (330/1282)	徳島	66.5% [↘] (171/257)	48.0% [↗] (12/25)	72.1% (163/226)
岐阜	32.2% [↗] (238/739)	8.5% [↗] (5/59)	11.3% (61/541)	愛媛	39.3% [↗] (106/270)	33.3% [↗] (11/33)	23.4% (45/192)
愛知	39.1% [↗] (475/1215)	19.0% [↗] (24/126)	26.2% (340/1300)	福岡	44.4% [↗] (356/802)	17.1% [↗] (19/111)	34.2% (475/1387)
三重	54.1% [↗] (212/392)	22.6% [↘] (12/53)	17.0% (17/100)	沖縄	81.7% [↘] (438/536)	60.3% [↘] (38/63)	50.8% (210/413)

- ※1 最終フェーズにおける確保病床・確保居室に占める入院又は療養を必要とする者の割合
 ※2 病床使用率の横の矢印は、4月21日時点の都道府県公表の数値と比較して上昇していれば[↗]、低下していれば[↘]を記載
 ※3 最終フェーズにおける確保想定病床
 ※4 東京都の重症者数370(4月26日時点)は国基準による集計値。東京都の基準によれば、4月26日時点の重症病症使用率は14.7%(55人/373床)